

CONCORSO PUBBLICO, PER TITOLI ED ESAMI, PER LA COPERTURA DI N. 1 POSTO DI DIRIGENTE MEDICO DISCIPLINA DI MEDICINA NUCLEARE, AREA DELLA MEDICINA DIAGNOSTICA E DEI SERVIZI.

Il giorno 16 settembre 2022 alle ore 8,30 presso l'Auditorium del P.O. di Garbagnate Milanese, si è riunita la Commissione esaminatrice del concorso pubblico, per titoli ed esami, per la copertura di n. 1 posto di Dirigente Medico di Medicina Nucleare - Area della Medicina Diagnostica e dei Servizi, indetto con deliberazione n. 264/2022/DG del 16.03.2022.

La Commissione, costituita con determinazione del Direttore dell'UOC Amministrazione e Sviluppo del Personale n. 737/2022/DD del 17.08.2022, ai sensi dell'art. 25 del D.P.R. 10 dicembre 1997 n. 483, è così composta:

Presidente:

Giuseppe GIULIANI

Direttore del Dipartimento Medicina dei Servizi Diagnostici e Terapeutici ASST Rhodense;

Componenti:

Angelo CORSO

Direttore UOC Medicina Nucleare – Sorteggiato Titolare;

Silvia SEGHEZZI

Direttore UOC Medicina Nucleare ASST Bergamo Ovest –
- Componente Titolare designato da Regione Lombardia;

Segretario:

Lorena Maura PEREGO

Funzionario Amministrativo dell'Azienda.

Il Presidente, accertato che tutti i membri della Commissione sono presenti, dichiara aperta la seduta.

La Commissione prende atto che:

- con deliberazione n. 264/2022/DG del 16.03.2022 è stato indetto concorso pubblico, per titoli ed esami, per la copertura di n. 1 posto di Dirigente Medico di Medicina Nucleare Area della Medicina Diagnostica e dei Servizi;
- che il bando di concorso è stato pubblicato nel Bollettino Ufficiale della Regione Lombardia - Serie Avvisi e Concorsi n. 13 del 30.03.2022 e, per estratto, nella Gazzetta Ufficiale n. 35 del 03.05.2022, ai sensi dell'art. 2 del D.P.R. 10.12.1997 n. 483;
- che il bando di concorso sopra citato prevedeva come termine per la presentazione delle domande il giorno 02.06.2022.

La Commissione prende preliminarmente atto che con determinazione del Direttore U.O.C. Amministrazione e Sviluppo del Personale n. 737/2022/DD del 17.08.2022 sono stati ammessi alla procedura i seguenti candidati (medici in formazione specialistica iscritti all'ultimo anno de/ corso di Geriatria):

1. DEPALO TOMMASO
2. DI MAURO ENZO
3. DIONISI BEATRICE



4. FRACASSI SILVIA LIDIA VITTORIA
5. FUOCO VALENTINA
6. PACELLA SARA

ai sensi dei commi n. 547 e 548 dell'art. 1 della L. n. 154 del 30 dicembre 2018 (Legge di Bilancio 2019) sono stati inoltre ammessi i candidati di seguito elencati:

1. BALDASSI FRANCESCO
2. CALIFARETTI ELENA
3. DALL'ARMELLINA SARA
4. DI PAOLANTONIO MARIA
5. GOTUZZO IRENE
6. PEPPONI MIRIAM
7. RUBINO FEDERICA
8. SPATARO ALESSANDRO.

La Commissione prende altresì atto che i candidati ammessi alla procedura concorsuale ai sensi della Legge sopra indicata, se risultati idonei, saranno collocati in graduatoria separata. L'eventuale assunzione a tempo indeterminato dei medici in formazione specialistica risultati idonei e utilmente collocati nella relativa graduatoria, è subordinata al conseguimento del titolo di specializzazione e all'esaurimento della graduatoria dei medici già specialisti alla data di scadenza del bando;

Preso visione dell'elenco dei partecipanti, i Componenti della Commissione formalizzano - con la sottoscrizione del presente verbale - che non sussistono situazioni di incompatibilità tra essi e i candidati, ai sensi degli art. 51 e 52 del codice di procedura civile.

La Commissione prende inoltre atto:

- ✓ che in data 9.08.2022, mediante apposito avviso pubblicato sul sito internet aziendale (così come previsto dal bando di concorso), è stata notificata la data delle prove (scritta, pratica, orale);
- ✓ delle norme di legge che regolano la presente procedura concorsuale, disciplinata dalle disposizioni di cui al D.Lgs. 30 dicembre 1992 n. 502 e successive modificazioni ed integrazioni e dal D.P.R. 10 dicembre 1997 n. 483.

La Commissione decide di procedere alle operazioni concorsuali secondo l'ordine seguente:

1. presa d'atto del punteggio complessivo a disposizione della Commissione e dei criteri di ripartizione del punteggio stesso tra titoli e prove d'esame; determinazione dei criteri di massima da seguire nella valutazione particolare dei titoli e nelle singole prove d'esame, in conformità a quanto disposto dagli artt. 11 e seguenti del D.P.R. 10 dicembre 1997 n. 483;
2. appello nominale dei concorrenti presentatisi;
3. espletamento della prova scritta;
4. esame e valutazione dei titoli, limitatamente ai concorrenti che avranno sostenuto la prova scritta;
5. valutazione della prova scritta e ammissione alla pratica dei candidati che abbiano ottenuto la valutazione di sufficienza;
6. espletamento della prova pratica;
7. valutazione della prova pratica e ammissione alla prova orale dei candidati che abbiano ottenuto la valutazione di sufficienza;
8. espletamento della prova orale;





9. valutazione della prova orale;
10. formulazione della graduatoria di merito dei candidati, con esclusione dei concorrenti che non abbiano conseguito, in ciascuna delle prove di esame, la prevista valutazione di sufficienza.

Ai sensi dell'art. 43 D.P.R. 10 dicembre 1997 n. 483, la Commissione dispone complessivamente di 100 punti così ripartiti:

- 20 punti per i titoli
- 80 punti per le prove d'esame.

I punti per le prove d'esame sono così ripartiti:

- 30 punti per la prova scritta
- 30 punti per la prova pratica
- 20 punti per la prova orale.

La valutazione dei titoli sarà effettuata secondo i seguenti criteri di legge:

TITOLI DI CARRIERA punti 10

da attribuire nel seguente modo:

- a) servizi di ruolo prestati presso le unità sanitarie locali o le aziende ospedaliere e servizi equipollenti ai sensi degli artt. 22 e 23 del citato D.P.R. n. 483/1997:
 - 1) servizio nel livello dirigenziale a concorso o livello superiore, nella disciplina, punti 1.00 per anno
 - 2) servizio in altra posizione funzionale nella disciplina a concorso, punti 0.50 per anno
 - 3) servizio in disciplina affine ovvero in altra disciplina è da valutare con i punteggi di cui sopra ridotti rispettivamente del 25% e del 50%;
 - 4) servizio prestato a tempo pieno è valutato con i punteggi di cui sopra aumentati del 20%;
- b) servizio di ruolo quale medico presso pubbliche amministrazioni nelle varie qualifiche secondo i rispettivi ordinamenti, punti 0.50 per anno.

La valutazione dei servizi e titoli equipollenti ed equiparabili verrà effettuata ai sensi degli artt. 25 e 26 del D.P.R. 20 dicembre 1979 n. 761, degli artt. 20,21,22 e 23 del D.P.R. 10 dicembre 1997 n. 483, del D.P.R. 10 dicembre 1997 n. 484 e dei DD.MM. 30 gennaio 1998 e 31 gennaio 1998 (Tabelle relative alle discipline equipollenti e alle specializzazioni affini).

In conformità ai principi stabiliti dall'art. 11 del D.P.R. 10 dicembre 1997 n. 483, la commissione determina i seguenti criteri generali per la valutazione dei titoli di carriera:

- i servizi saranno valutati fino alla data di rilascio del relativo certificato;
- i certificati, per essere oggetto di valutazione, devono essere rilasciati dal legale rappresentante dell'Ente o dall'Autorità a ciò competente;
- le frazioni di anno sono valutate in ragione mensile, considerando, come mese intero, periodi continuativi di giorni trenta o frazioni superiori a quindici giorni;
- in caso di servizi contemporanei sarà valutato quello più favorevole al candidato;
- i periodi di servizio omogeneo sono cumulabili;
- per i periodi di servizio non specificatamente determinati, le annate saranno calcolate dal 31 dicembre del primo anno al primo gennaio dell'ultimo anno, mentre le mensilità saranno calcolate dall'ultimo giorno del primo mese al primo giorno dell'ultimo mese;
- nel caso in cui al concorso siano ammessi candidati appartenenti a profili professionali diversi da quello medico non si applicano le maggiorazioni previste per il tempo pieno per il profilo professionale medico;



- i servizi prestati presso Cliniche o Istituti Universitari e riferiti ad anni accademici saranno valutati come prestati dal 1° novembre al 31 ottobre dell'anno successivo, salvo diverse indicazioni;
- qualora nel certificato di servizio non sia specificata né risulti indirettamente dalla documentazione prodotta, la posizione funzionale, la qualifica, la disciplina o l'area funzionale nella quale il servizio è prestato, o se il servizio è stato prestato con rapporto di lavoro a tempo pieno, il servizio stesso non sarà valutato.
- non saranno valutati attestati laudativi;
- non saranno valutati titoli presentati successivamente al termine utile per la presentazione delle domande.

TITOLI ACCADEMICI E DI STUDIO punti 3

- a) specializzazione nella disciplina oggetto del concorso, punti 1,200;
- b) specializzazione in una disciplina affine, punti 0.50;
- c) specializzazione in altra disciplina, punti 0.25;
- d) altre specializzazioni di ciascun gruppo da valutare con i punteggi di cui sopra ridotti del 50%
- e) altre lauree, oltre quella richiesta per l'ammissione al concorso, comprese tra quelle previste per l'appartenenza al ruolo sanitario, punti 0.50 per ognuna, fino ad un massimo di punti 1.00;

Non è valutabile la specializzazione fatta valere come requisito di ammissione.

La specializzazione, conseguita ai sensi del D.Lgs. 8 agosto 1991, n. 257, e/o del D.Lgs. 17 agosto 1999, n. 368, anche se fatta valere come requisito di ammissione è valutata tra i titoli di carriera come servizio prestato nel livello iniziale del profilo stesso nel limite massimo della durata del corso di studi.

PUBBLICAZIONI E TITOLI SCIENTIFICI punti 3

Per la valutazione delle pubblicazioni e dei titoli scientifici saranno applicati i criteri previsti dall'art. 11 del D.P.R. 10 dicembre 1997, n. 483.

In particolare, la valutazione delle pubblicazioni deve essere adeguatamente motivata, in relazione alla originalità della produzione scientifica, all'importanza della rivista, alla continuità ed ai contenuti dei singoli lavori, al grado di attinenza dei lavori stessi con la posizione funzionale da conferire, all'eventuale collaborazione di più autori. Non possono essere valutate le pubblicazioni dalle quali non risulti l'apporto del candidato.

Inoltre la Commissione deve tenere conto, ai fini di una corretta valutazione:

- della data di pubblicazione dei lavori in relazione all'eventuale conseguimento di titoli accademici già valutati in altra categoria di punteggi;
- del fatto che le pubblicazioni contengano mere esposizioni di dati e casistiche, non adeguatamente avvalorate ed interpretate, ovvero abbiano contenuto solamente compilativo e divulgativo, ovvero ancora costituiscano monografie di alta originalità.

Saranno valutate esclusivamente le pubblicazioni edite a stampa e prodotte in originale o copia autenticata, ai sensi di legge.

CURRICULUM FORMATIVO E PROFESSIONALE punti 4

Per la valutazione del curriculum formativo e professionale viene richiamato l'art. 11 del citato D.P.R. n. 483, e pertanto sono valutate le attività professionali e di studio formalmente documentate, non riferibili a titoli già valutati nelle precedenti categorie, idonee ad evidenziare, ulteriormente, il livello di qualificazione professionale acquisito nell'arco dell'intera carriera e specifiche rispetto alla posizione funzionale da conferire, nonché agli incarichi di insegnamento conferiti da Enti Pubblici. In tale categoria

rientra anche la partecipazione a congressi, convegni o seminari che abbiano finalità di formazione e di aggiornamento professionale e di avanzamento di ricerca scientifica.

Nelle more dell'approvazione del regolamento ministeriale di cui all'art. 9 comma 8 del D.P.R. 10.12.1997 n. 484, in tema di criteri e modalità per la classificazione e valutazione dei corsi di aggiornamento - al quale espressamente rinvia il più volte citato art. 11 del D.P.R. 10.12.1997 n.483 - per la valutazione della partecipazione a congressi, convegni, seminari la Commissione decide, all'unanimità, di valutare i titoli in questione esclusivamente nell'ambito della valutazione complessiva del curriculum del candidato per l'impegno dimostrato oltre che per il potenziale arricchimento professionale e scientifico.

Nel curriculum sono valutate, altresì, la idoneità nazionale nella disciplina prevista dal pregresso ordinamento e l'attestato di formazione manageriale, disciplinato dal D.P.R. 10 dicembre 1997 n. 484. Non sono valutate le idoneità conseguite in precedenti concorsi.

Il punteggio attribuito dalla Commissione è globale ma deve essere adeguatamente motivato con riguardo ai singoli elementi documentali che hanno contribuito a determinarlo. La motivazione deve essere riportata nel verbale dei lavori della Commissione.

Saranno valutate esclusivamente le attività professionali e di studio prodotte in originale o copia autenticata, ai sensi di legge.

La Commissione dispone altresì di attribuire, in conformità con le disposizioni vigenti, i seguenti punteggi:

- ✓ Attività prestata con qualsiasi tipologia di contratto, nella disciplina oggetto del concorso, presso Strutture Private, punti 0,150/anno (se resa a tempo pieno);
- ✓ Attività prestata con contratto libero professionale/co.co.co ecc., nella disciplina oggetto del concorso, presso Strutture Pubbliche, punti 0,150/anno (se resa a tempo pieno);
- ✓ Borsa di ricerca punti 0,150/anno (se resa a tempo pieno);
- ✓ Partecipazione a Corsi, Convegni e Congressi:
 - in qualità di partecipante, punti 0,010/cad.
 - con superamento esame – crediti ECM, punti 0,020/cad.
 - in qualità di relatore/docente, punti 0,020/cad.

La Commissione prende atto che le prove di esame relative al presente concorso, quali risultano dall'art. 26 del D.P.R. 10.12.1997, n. 483, sono le seguenti:

PROVA SCRITTA:

relazione su caso clinico simulato o su argomenti inerenti alla disciplina messa a concorso, o soluzione di una serie di quesiti a risposta sintetica inerenti alla disciplina stessa.

PROVA PRATICA:

su tecniche e manualità peculiari della disciplina messa a concorso; la prova pratica deve comunque essere anche illustrata schematicamente per iscritto;

PROVA ORALE:

sulle materie inerenti alla disciplina a concorso nonché sui compiti connessi alla funzione da conferire.

Il superamento delle prove scritta e pratica è subordinato al raggiungimento di una valutazione di sufficienza espressa in termini numerici di almeno 21/30.

L'ammissione alla prova pratica è subordinata al raggiungimento nella prova scritta del punteggio minimo previsto.

Il superamento della prova orale è subordinato al raggiungimento di una valutazione di sufficienza espressa in termini numerici di almeno 14/20.

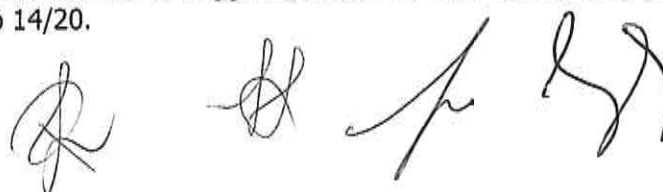

L'ammissione alla prova orale è subordinata al raggiungimento nella prova pratica del punteggio minimo previsto.

Sarà escluso dalla graduatoria degli idonei il candidato che non abbia conseguito la sufficienza in ciascuna delle prove d'esame.

La Commissione decide inoltre di tenere conto dei seguenti criteri generali di valutazione:

- precisione del linguaggio e dei termini utilizzati;
- aderenza al tema proposto;
- precisione ed attinenza espositiva.

Ai sensi dell'art. 12 del D.P.R. 10.12.1997 n. 483, la Commissione decide di procedere all'effettuazione della prova scritta e predispone pertanto le prove di seguito specificate.

Il superamento della prova scritta è subordinato al raggiungimento di una valutazione di sufficienza di 21/30.

Le prove scritte vengono progressivamente registrate con i numeri dall' 1 al 3 ed inserite in tre buste suggellate e firmate esteriormente dal Presidente della Commissione.

Prova Scritta N. 1

METODICHE SCINTIGRAFICHE PER LO STUDIO DEL REFLUSSO VESCICO-URETERALE

Prova Scritta N. 2

METODICHE MEDICO NUCLEARI PER LO STUDIO DELLA MALATTIA A CORPI DI LEWY

Prova Scritta N. 3

IMAGING MEDICO NUCLEARE PER LA PATOLOGIA ONCOLOGICA PROSTATICA

La Commissione stabilisce che per lo svolgimento della prova scritta i candidati avranno a disposizione 25 minuti.

Essendo le ore 9.30 si procede ad ammettere nel locale d'esame i candidati, previo accertamento dell'identità personale.

In seguito all'appello svolto dal Segretario, risultano presenti i seguenti candidati:

1. DALL'ARMELLINA SARA
2. DEPALO TOMMASO
3. DI PAOLANTONIO MARIA
4. DIONISI BEATRICE
5. GOTUZZO IRENE
6. PACELLA SARA
7. PEPPONI MIRIAM
8. SPATARO ALESSANDRO

e risultano assenti i sottoindicati candidati che, pertanto, vengono considerati rinunciatari alla procedura:

1. BALDASSI FRANCESCO
2. CALIFARETTI ELENA



3. DI MAURO ENZO
4. FRACASSI SILVIA LIDIA VITTORIA
5. FUOCO VALENTINA
6. RUBINO FEDERICA

I candidati vengono collocati in modo che non possano comunicare tra loro.

Vengono loro consegnati una biro nera, una busta piccola ed un cartoncino bianco sul quale ciascun candidato dovrà indicare le proprie generalità. Tale cartoncino, così compilato, va inserito nella busta piccola che viene sigillata a cura del candidato.

A ciascun candidato viene inoltre consegnato un foglio protocollo ed una busta grande che servirà per raccogliere sia l'elaborato sia la busta piccola contenente le generalità del candidato.

Il compito oggetto di valutazione sarà quello svolto sul foglio protocollo riportante il timbro e la firma del Presidente della Commissione.

Il Segretario impartisce le opportune disposizioni e istruzioni circa le modalità di svolgimento delle prove in conformità a quanto previsto dai commi 3 e 6 dell'art. 12 del D.P.R. 10.12.1997 n. 483; provvede ad avvisare i candidati che gli elaborati nonché le buste non dovranno riportare alcun segno che ne consenta il riconoscimento, pena l'annullamento della prova del candidato e relativa sua esclusione dalla procedura concorsuale.

Invita infine i candidati a redigere l'elaborato con grafia leggibile.

Il Presidente invita sin d'ora i candidati a presentarsi alle ore 11,15 circa per prendere visione dell'elenco dei candidati che, avendo superato la prova scritta, saranno ammessi alla prova pratica.

Il Presidente della Commissione - dopo aver fatto constatare l'integrità della chiusura delle buste contenenti le prove - invita i candidati a designare uno fra loro per sorteggiare una delle tre buste contenenti la prova oggetto dell'esame.

La Candidata DIONISI BEATRICE sorteggia la busta contenente la prova scritta n. 2 e precisamente:

METODICHE MEDICO NUCLEARI PER LO STUDIO DELLA MALATTIA A CORPI DI LEWY

La Candidata DIONISI BEATRICE sottoscrive le prove scritte non estratte con l'indicazione "prova non estratta" e sulla restante appone la scritta "prova estratta".

La Commissione comunica alle concorrenti che il tempo assegnato per lo svolgimento della prova è di 25 minuti.

Essendo le ore 10,00 candidati dovranno consegnare il proprio elaborato entro le ore 10,25.

Durante lo svolgimento della prova scritta è sempre presente nel locale d'esame almeno un componente della Commissione e il Segretario.

Alle ore 10,25 i candidati provvedono a consegnare alla Commissione il proprio elaborato con le modalità stabilite dal comma 6 dell'art. 12 del citato D.P.R. n. 483.

La Commissione dà atto che entro le ore 10,25 tutti candidati hanno consegnato il proprio elaborato nel rispetto delle modalità prescritte.

Gli elaborati vengono raccolti e siglati sui lembi di chiusura dai componenti della Commissione presenti e dal Segretario.



La Commissione, al completo dei suoi Componenti, procede alla valutazione dei titoli dei candidati che hanno sostenuto la prova scritta, applicando i criteri di legge e quelli in precedenza stabiliti con le risultanze di cui alle unite schede, come di seguito riassunto:

COGNOME	TITOLI DI CARRIERA	TITOLI ACCADEMICI E DI STUDIO	PUBBLICAZIONI E TITOLI SCIENTIFICI	CURRICULUM	TOTALE TITOLI
DALL'ARMELLINA SARA	0,000	0,000	0,000	0,000	0,000
DEPALO TOMMASO	6,600	0,000	0,380	0,340	7,320
DI PAOLANTONIO MARIA	0,000	0,000	0,030	0,020	0,050
DIONISI BEATRICE	4,800	0,000	0,210	0,178	5,188
GOTUZZO IRENE	0,000	0,000	0,150	0,010	0,160
PACELLA SARA	7,400	0,000	0,780	0,740	8,920
PEPPONI MIRIAM	0,000	0,000	0,000	0,020	0,020
SPATARO ALESSANDRO	0,000	0,000	0,240	0,275	0,515

Ultimata la valutazione dei titoli, la Commissione procede alla valutazione della prova scritta.

Il Presidente appone su ciascuna busta grande, man mano che si procede all'apertura della stessa, un numero progressivo che viene ripetuto su ciascun foglio dell'elaborato e sulla busta piccola che vi è acclusa e che rimane chiusa. Tale numero è riprodotto su apposito elenco destinato alla registrazione del punteggio di ciascun elaborato.

Al termine della lettura collegiale di tutti gli elaborati e della attribuzione dei relativi punteggi effettuata dalla Commissione con voti palesi e all'unanimità risulta quanto segue:

elaborato n.	1	punti	28	su 30,000
elaborato n.	2	punti	30	su 30,000
elaborato n.	3	punti	27	su 30,000
elaborato n.	4	punti	25	su 30,000
elaborato n.	5	punti	30	su 30,000
elaborato n.	6	punti	26	su 30,000
elaborato n.	7	punti	26	su 30,000
elaborato n.	8	punti	26	su 30,000





Si procede all'apertura delle buste piccole contenenti le generalità dei candidati. Il numero assegnato sulla busta piccola è riportato sul cartoncino ivi inserito.

A seguito delle suddette operazioni la Commissione accerta che gli elaborati, contraddistinti con il numero progressivo, appartengono ciascuno all'autore a fianco indicato:

elaborato n.	1	punti	28	su 30,000	autore	DEPALO TOMMASO
elaborato n.	2	punti	30	su 30,000	autore	SPATARO ALESSANDRO
elaborato n.	3	punti	27	su 30,000	autore	PEPPONI MIRIAM
elaborato n.	4	punti	25	su 30,000	autore	DIONISI BEATRICE
elaborato n.	5	punti	30	su 30,000	autore	PACELLA SARA
elaborato n.	6	punti	26	su 30,000	autore	DALL'ARMELLINA SARA
elaborato n.	7	punti	26	su 30,000	autore	DI PAOLANTONIO MARIA
elaborato n.	8	punti	26	su 30,000	autore	GOTUZZO IRENE

La Commissione dà atto che, ai sensi dell'art. 14 del D.P.R. 10.12.1997 n. 483 che tutti i candidati hanno superato la prova scritta e, pertanto, li ammette alla prova pratica.

Alle ore 11,20 il Segretario, su incarico della Commissione, espone al di fuori del locale d'esame la comunicazione con l'indicazione del voto riportato nella prova scritta.

Nessun candidato solleva obiezioni.

La Commissione decide di fare effettuare a tutti i candidati la medesima prova pratica e pertanto predisporre tre prove (con relative immagini allegate) che vengono progressivamente registrati con i numeri da uno a tre ed inseriti in tre buste opportunamente suggellate (ALL. 1 – ALL. 2 – ALL. 3). Il candidato, vista l'iconografia oggetto del sorteggio, è chiamato a proporre diagnosi e cenni della metodica utilizzata

Viene stabilito che per lo svolgimento della prova pratica i candidati avranno a disposizione 15 minuti per riportare schematicamente, per iscritto, il caso pratico sorteggiato.

A tal fine il segretario consegnerà a ciascun candidato il materiale necessario per l'espletamento della prova.

Alle ore 11,25 circa si procede ad ammettere i candidati - previa identificazione - nel locale d'esame e precisamente:

1. DALL'ARMELLINA SARA
2. DEPALO TOMMASO
3. DI PAOLANTONIO MARIA
4. DIONISI BEATRICE
5. GOTUZZO IRENE
6. PACELLA SARA
7. PEPPONI MIRIAM
8. SPATARO ALESSANDRO

Prima di iniziare la prova pratica la Commissione Esaminatrice comunica ai candidati che la successiva prova orale è prevista per le ore 12,25 circa.

A questo punto si dà inizio alla prova pratica; il Presidente comunica ai candidati che verranno chiamati, a sviluppare brevemente per iscritto la prova sorteggiata, avendo a disposizione 15 minuti di tempo.

Il Segretario dopo aver fatto constatare l'integrità della chiusura delle buste contenenti le prove pratiche - invita i candidati a designare uno fra loro per sorteggiare una delle tre buste contenenti la prova oggetto dell'esame.

La candidata DIONISI BEATRICE sceglie la busta contenente la prova pratica n. 1 (ALL. N. 1).

La candidata DIONISI BEATRICE sottoscrive le prove pratiche non estratte con l'indicazione "prova non estratta" e sulla restante appone la scritta "prova estratta".

Alle ore 11,47 si dà inizio alla prova pratica.

Alle ore 12,02 tutti i candidati hanno consegnato il proprio elaborato.

Al termine della prova pratica la Commissione provvede all'attribuzione del relativo punteggio - con voti palesi e all'unanimità - come segue:

DALL'ARMELLINA SARA	punti	30,000	su 30,000
DEPALO TOMMASO	punti	26,000	su 30,000
DI PAOLANTONIO MARIA	punti	30,000	su 30,000
DIONISI BEATRICE	punti	30,000	su 30,000
GOTUZZO IRENE	punti	27,000	su 30,000
PACELLA SARA	punti	26,000	su 30,000
PEPPONI MIRIAM	punti	27,000	su 30,000
SPATARO ALESSANDRO	punti	28,000	su 30,000

La Commissione dà atto che, ai sensi dell'art. 14 del D.P.R. 10.12.1997 n. 483 tutti i candidati hanno superato la prova pratica e, pertanto, vengono ammessi alla prova orale:

La Commissione esaminatrice a questo punto stabilisce che la prova orale relativa al presente concorso si svolga con inizio alle ore 12,30 presso la sede d'esame aperta al pubblico.

Alle ore 12,25 circa, il Segretario, su incarico della Commissione, espone - al di fuori della sede d'esame - la comunicazione riportante il risultato della valutazione dei titoli, la valutazione della prova pratica e l'ammissione alla prova orale.

Nessuno dei candidati solleva obiezioni.

La Commissione predispose, per la prova orale, i quesiti di seguito specificati che vengono progressivamente registrati con i numeri dall'uno a tre ed inseriti in tre buste opportunamente suggellate e firmate esteriormente dal Presidente e, precisamente:

PROVA ORALE N. 1

TERAPIA RADIOMETABOLICA DEGLI IPERTIROIDISMI

PROVA ORALE N. 2

IMAGING MEDICO NUCLEARE PER LO STUDIO DELL'IPERPARATIROIDISMO





PROVA ORALE N. 3

IMAGING MOLECOLARE E DIAGNOSI DIFFERENZIALE NEI PARKINSONISMI

La Commissione al completo invita il Segretario a convocare nel locale d'esame i candidati per l'espletamento della prova orale.

Alle 12,30 circa si procede ad ammettere i candidati - previa identificazione - nel locale d'esame e precisamente:

1. DALL'ARMELLINA SARA
2. DEPALO TOMMASO
3. DI PAOLANTONIO MARIA
4. DIONISI BEATRICE
5. GOTUZZO IRENE
6. PACELLA SARA
7. PEPPONI MIRIAM
8. SPATARO ALESSANDRO

Il Segretario - dopo aver fatto constatare l'integrità della chiusura delle buste contenenti le prove orali - invita i candidati a designare uno fra loro per sorteggiare una delle tre buste contenenti la prova oggetto dell'esame.

La candidata DIONISI BEATRICE sceglie la busta contenente la prova orale n. 1 e precisamente:

TERAPIA RADIOMETABOLICA DEGLI IPERTIROIDISMI

La candidata DIONISI BEATRICE sottoscrive le prove orali non estratte con l'indicazione "prova non estratta" e sulla restante appone la scritta "prova estratta".

I candidati vengono invitati ad allontanarsi dall'aula d'esame e ad attendere il proprio turno per sostenere la prova orale. Il Presidente si raccomanda inoltre affinché il Candidato che avrà sostenuto la prova orale non prenda in alcun modo contatto con le candidate che ancora non l'avranno sostenuta. Nessun candidato solleva obiezioni.

Successivamente, la Commissione al completo invita il Segretario a convocare nel locale d'esame i candidati per l'espletamento della prova orale, una alla volta ed in ordine alfabetico.

I candidati sostengono la prova orale estratta in sala aperta al pubblico e alla presenza della Commissione.

Al termine dell'attribuzione del relativo punteggio - effettuato dalla Commissione con voti palesi e all'unanimità - risulta quanto segue:

PACELLA SARA	punti	20,000	su 20,000
DIONISI BEATRICE	punti	20,000	su 20,000
DEPALO TOMMASO	punti	18,000	su 20,000
SPATARO ALESSANDRO	punti	20,000	su 20,000
DI PAOLANTONIO MARIA	punti	19,000	su 20,000
GOTUZZO IRENE	punti	20,000	su 20,000
DALL'ARMELLINA SARA	punti	16,000	su 20,000
PEPPONI MIRIAM	punti	14,000	su 20,000

La Commissione dà quindi atto che i candidati di seguito elencati hanno superato, ai sensi dell'art. 14 del D.P.R. 10.12.1997 n. 483, la prova orale:

Al termine delle prove d'esame la Commissione, collegialmente, sulla scorta dei punteggi assegnati ai candidati per titoli e per singole prove d'esame, redige la seguente graduatoria di merito dei candidati dichiarati idonei:

graduatoria candidati già specializzati

1°	PACELLA SARA	punti 84,920 su 100,000
2°	DIONISI BEATRICE	punti 80,188 su 100,000
3°	DEPALO TOMMASO	punti 79,320 su 100,000

Graduatoria candidati non ancora specializzati (ex art. 1 commi n. 547 e 548 della L. n. 154 del 30 dicembre 2018 - (Legge di Bilancio 2019))

1°	SPATARO ALESSANDRO	punti	78,515 su 100,000
2°	DI PAOLANTONIO MARIA	punti	75,050 su 100,000
3°	GOTUZZO IRENE	punti	73,160 su 100,000
4°	DALL'ARMELLINA SARA	punti	72,000 su 100,000
5°	PEPPONI MIRIAM	punti	68,020 su 100,000

Al termine dei lavori la Commissione rassegna il presente verbale, nonché gli atti del concorso, all'Amministrazione dell'ASST RHODENSE per i provvedimenti di competenza.

Alle ore 13,45 il Presidente dichiara chiusi i lavori.

Letto, confermato e sottoscritto.

IL PRESIDENTE

Giuseppe GIULIANI

I COMPONENTI

Angelo CORSO

Silvia SEGHEZZI

IL SEGRETARIO

Lorena Maura PEREGO

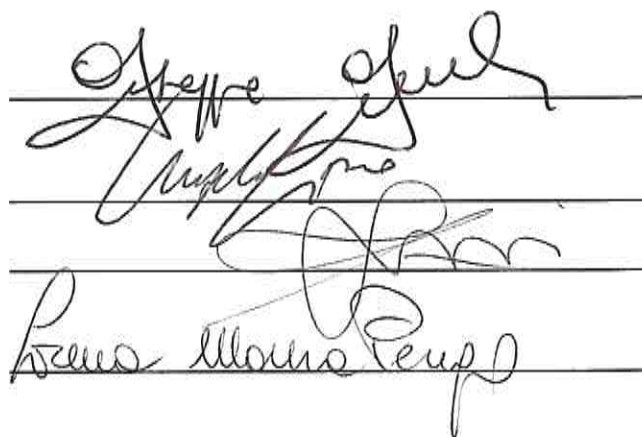

DEPALO TOMMASO

nato il
12/06/1990

Residente a Giovinazzo

Laurea in Medicina e Chirurgia conseguita c/o Università degli Studi di Bari in data 23.07.2015

Iscrizione all'Ordine dei Medici Chirurghi della Provincia di Bari

TITOLI DI CARRIERA max punti 10

Diploma di specializzazione in Medicina Nucleare conseguito c/o Università degli Studi di Pisa in data 11.11.2020 ai sensi del D.Lgs. 17 agosto 1999, n. 368 - durata anni 4 (punti 1,200/anno) punti 4,800

Servizio presso ASST Lariana quale Dirigente Medico nella disciplina di Medicina Nucleare, a tempo pieno dal 16.05.2021 al 1.06.2022
Totale aa 1 gg 16 - (punti 0,600/anno sino al 31.12.1994 - punti 1,200 a decorrere dall'1.1.1995) punti 1,300

Servizio presso USL Toscana Nord Est, quale Dirigente Medico nella disciplina di Medicina Nucleare, a tempo pieno dal 10.12.2020 al 12.05.2021
Totale mm 5 gg 3 - (punti 0,600/anno sino al 31.12.1994 - punti 1,200 a decorrere dall'1.1.1995) punti 0,500

Totale titoli di carriera punti 6,600

TITOLI ACCADEMICI E DI STUDIO max p. 3

Nessun titolo documentato punti 0,000

PUBBLICAZIONI E TITOLI SCIENTIFICI max punti 3

n. 8 lavori

La Commissione tenuto conto dell'attinenza della produzione scientifica alla posizione funzionale da ricoprire ed alla tipologia della stessa (abstract, poster, pubblicazioni, ecc.) e alla rivista pubblicante, assegna punti 0,380

CURRICULUM FORMATIVO E PROFESSIONALE max p. 4

attività quale medico di continuità assistenziale, 30 ore settimanali, presso ASL Brindisi, da luglio ad agosto 2016 **NV**

Partecipazione a n. 28 corsi di aggiornamento/convegni/congressi, di cui n. 2

con esame finale, n. 1 come relatore/docente e n. 3 con crediti ECM

La Commissione, tenuto conto dell'attinenza delle attività professionali, di studio e di partecipazione a corsi/congressi, alla posizione funzionale da ricoprire, assegna

punti 0,340
TOTALE PUNTI 7,320

DALL'ARMELLINA SARA

nata il
17/09/1989

Residente a Torino

Laurea in Medicina e Chirurgia conseguita c/o Università degli Studi di Torino
in data 24.07.2017

Iscrizione all'Ordine dei Medici Chirurghi della Provincia di Torino

TITOLI DI CARRIERA _____ **max punti 10**

Iscritta III anno scuola di specializzazione in Medicina Nucleare, c/o
Università degli Studi di Torino. Conseguimento titolo Novembre
2023

punti 0,000

Totale titoli di carriera punti _____ **0,000**

TITOLI ACCADEMICI E DI STUDIO **max p. 3**

Laurea aggiuntiva in Tecniche di radiologia medica conseguita presso
Università di Torino il 26.10.2011 NV

punti _____ **0,000**

PUBBLICAZIONI E TITOLI SCIENTIFICI _____ **max punti 3**

La candidata produce n. 3 pubblicazioni non accompagnate da dichiarazione di
conformità agli originali originale NV

punti _____ **0,000**

CURRICULUM FORMATIVO E PROFESSIONALE _____ **max p. 4**

La candidata produce n. 5 attestati di partecipazione a corsi di formazione,
non accompagnati da dichiarazione di conformità agli originale NV

**La Commissione, tenuto conto dell'attinenza delle attività
professionali, di studio e di partecipazione a corsi/congressi, alla
posizione funzionale da ricoprire, assegna**

punti _____ **0,000**
TOTALE PUNTI _____ **0,000**

DIONISI BEATRICE

nata il
2/07/1985

Residente a Torino

Laurea in Medicina e Chirurgia conseguita c/o Università degli Studi de L'Aquila in data 23.10.2013

Iscrizione all'Ordine dei Medici Chirurghi della Provincia di Torino

TITOLI DI CARRIERA max punti 10

Diploma di specializzazione in Medicina Nucleare conseguito c/o Università degli Studi di Torino in data 3.09.2021 ai sensi del D.Lgs. 8 agosto 1991, n. 257, e/o del D.Lgs. 17 agosto 1999, n. 368 - durata anni 4 (punti 1,200/anno)

Totale titoli di carriera punti 4,800

TITOLI ACCADEMICI E DI STUDIO max p. 3

Nessun titolo documentato **punti** 0,000

PUBBLICAZIONI E TITOLI SCIENTIFICI max punti 3

N. 7 PUBBLICAZIONI **punti** 0,210

CURRICULUM FORMATIVO E PROFESSIONALE max p. 4

Attività prestata presso ASL Asti, Sondrio e La Spezia, nella qualifica di medico di continuità assistenziale/guardia medica, tra il 2015 ed il 20.04.2021
NV

Attività libero professionale prestata presso Ospedale di Alessandria, nella qualifica di Medico di medicina nucleare (incarico covid), con impegnativa oraria settimanale di n. 40 ore, dal 21.04.2021 al 31.03.2022
totale mm 11 gg 10 - (punti 0,150/anno se a tempo pieno)

N. 4 attestati di partecipazione a Corsi, Convegni e Congressi

La Commissione, tenuto conto dell'attinenza delle attività professionali, di studio e di partecipazione a corsi/congressi, alla posizione funzionale da ricoprire, assegna

TOTALE PUNTI **punti** 0,178
5,188



DI PAOLANTONIO MARIA

nata il
9/01/1992

Residente a Chieti

Laurea in Medicina e Chirurgia conseguita c/o Università degli Studi di Chieti-Pescara in data 26.10.2017

Iscrizione all'Ordine dei Medici Chirurghi della Provincia di Chieti

TITOLI DI CARRIERA max punti 10

Iscritta IV anno scuola di specializzazione in Medicina Nucleare, c/o Università degli Studi di Firenze. Conseguimento titolo Novembre 2022

Totale titoli di carriera punti 0,000

TITOLI ACCADEMICI E DI STUDIO max p. 3

Nessun titolo documentato

punti 0,000

PUBBLICAZIONI E TITOLI SCIENTIFICI max punti 3

n. 1 lavori

La Commissione tenuto conto dell'attinenza della produzione scientifica alla posizione funzionale da ricoprire ed alla tipologia della stessa (abstract, poster, pubblicazioni, ecc.) e alla rivista pubblicante, assegna

punti 0,030

CURRICULUM FORMATIVO E PROFESSIONALE max p. 4

Partecipazione a n. 2 corsi di aggiornamento/convegni/congressi,

La Commissione, tenuto conto dell'attinenza delle attività professionali, di studio e di partecipazione a corsi/congressi, alla posizione funzionale da ricoprire, assegna

punti 0,020

TOTALE PUNTI 0,050

GOTUZZO IRENE

nata il
12/05/1990

Residente a Milano

Laurea in Medicina e Chirurgia conseguita c/o Università San Raffaele in data
14.07.2017

Iscrizione all'Ordine dei Medici Chirurghi della Provincia di Milano

TITOLI DI CARRIERA _____ **max punti 10**

**Iscritta IV anno scuola di specializzazione in Medicina Nucleare, c/o
Università degli Studi di Milano Bicocca. Conseguimento titolo
Ottobre 2022**

Totale titoli di carriera punti _____ **0,000**

TITOLI ACCADEMICI E DI STUDIO **max p. 3**

Nessun titolo documentato

punti _____ **0,000**

PUBBLICAZIONI E TITOLI SCIENTIFICI _____ **max punti 3**

n. 5 lavori

La Commissione tenuto conto dell' attinenza della produzione scientifica alla
posizione funzionale da ricoprire ed alla tipologia della stessa (abstract, poster,
pubblicazioni, ecc.) e alla rivista pubblicante, assegna

punti _____ **0,150**

CURRICULUM FORMATIVO E PROFESSIONALE _____ **max p. 4**

Partecipazione a n. 1 corsi di aggiornamento/convegni/congressi

**La Commissione, tenuto conto dell'attinenza delle attività
professionali, di studio e di partecipazione a corsi/congressi, alla
posizione funzionale da ricoprire, assegna**

punti _____ **0,010**

TOTALE PUNTI _____ **0,160**

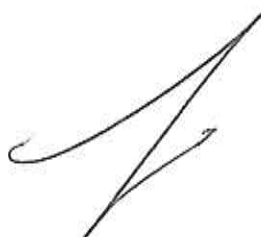

PACELLA SARA

nata il
6/08/1989

Residente a Cinisello Balsamo

Laurea in Medicina e Chirurgia conseguita c/o Università degli Studi di Milano
Bicocca in data 13.10.2014

Iscrizione all'Ordine dei Medici Chirurghi della Provincia di Milano

TITOLI DI CARRIERA **max punti 10**

Diploma di specializzazione in Medicina Nucleare conseguito c/o Università degli Studi di Milano Bicocca in data 7.11.2019 ai sensi del D.Lgs. 17 agosto 1999, n. 368 - durata anni 4 (punti 1,200/anno) punti 4,800

Servizio presso ASST Ovest Milanese - Ospedale di Legnano, quale Dirigente Medico nella disciplina di Medicina nucleare, a tempo pieno dal 9.03.2020 al 10.05.2022
Totale aa 2 mm 2 gg 2 - (punti 0,600/anno sino al 31.12.1994 - punti 1,200 a decorrere dall'1.1.1995) punti 2,600

Totale titoli di carriera punti 7,400

TITOLI ACCADEMICI E DI STUDIO max p. 3

Nessun titolo documentato punti 0,000

PUBBLICAZIONI E TITOLI SCIENTIFICI **max punti 3**

n. 26 lavori

La Commissione tenuto conto dell' attinenza della produzione scientifica alla posizione funzionale da ricoprire ed alla tipologia della stessa (abstract, poster, pubblicazioni, ecc.) e alla rivista pubblicante, assegna punti 0,780

CURRICULUM FORMATIVO E PROFESSIONALE **max p. 4**

Partecipazione a n. 48 corsi di aggiornamento/convegni/congressi, di cui n. 26 con esame finale,

La Commissione, tenuto conto dell'attinenza delle attività professionali, di studio e di partecipazione a corsi/congressi, alla posizione funzionale da ricoprire, assegna

punti 0,740
TOTALE PUNTI 8,920

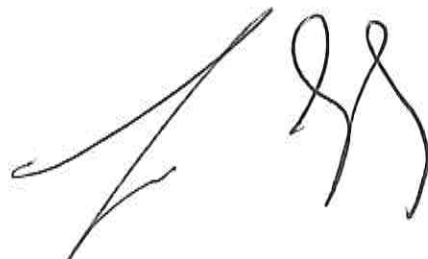

SPATARO ALESSANDRO

nato il
18/02/1992

Residente a Messina

Laurea in Medicina e Chirurgia conseguita c/o Università degli Studi di Messina in data 20.10.2016

Iscrizione all'Ordine dei Medici Chirurghi della Provincia di Messina

TITOLI DI CARRIERA _____ **max punti 10**

Iscritta IV anno scuola di specializzazione in Medicina Nucleare, c/o Università degli Studi di Messina. Conseguimento titolo Novembre 2022

Totale titoli di carriera punti _____ **0,000**

TITOLI ACCADEMICI E DI STUDIO max p. 3

Nessun titolo documentato _____ punti _____ **0,000**

PUBBLICAZIONI E TITOLI SCIENTIFICI _____ **max punti 3**

n. 8 lavori

La Commissione tenuto conto dell'attinenza della produzione scientifica alla posizione funzionale da ricoprire ed alla tipologia della stessa (abstract, poster, pubblicazioni, ecc.) e alla rivista pubblicante, assegna

punti _____ **0,240**

CURRICULUM FORMATIVO E PROFESSIONALE _____ **max p. 4**

Rapporto di lavoro subordinato, prestato presso ASP Messina nella qualifica di medico medicina generale / guardia medica, con impegnativa oraria settimanale di n. 24 ore, negli anni 2017 e 2018 **NV**

Attività libero professionale prestata presso ASP Messina nella qualifica di medico emergenza covid, con impegnativa oraria settimanale di n. 24 ore, dal 14.12.2020 al 15.05.2021
totale mm 5 aa 2 - (punti 0.150/anno se a tempo pieno)

Attività libero professionale prestata presso ASP Messina nella qualifica di medico emergenza covid, con impegnativa oraria settimanale di n. 12 ore, dal 28.08.2021 al 29.05.2022
totale mm 9 aa 2 - (punti 0.150/anno se a tempo pieno)

Partecipazione a n. 10 corsi di aggiornamento/convegni/congressi

La Commissione, tenuto conto dell'attinenza delle attività professionali, di studio e di partecipazione a corsi/congressi, alla posizione funzionale da ricoprire, assegna

punti _____ **0,275**
TOTALE PUNTI _____ **0,515**

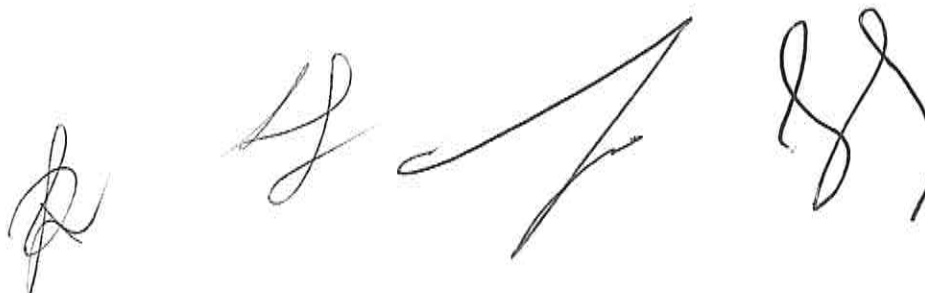

PEPPONI MIRIAM

nata il
30/11/1992

Residente a Foligno

Laurea in Medicina e Chirurgia conseguita c/o Università degli Studi di Perugia
in data 8.03.2018

Iscrizione all'Ordine dei Medici Chirurghi della Provincia di Perugia

TITOLI DI CARRIERA max punti 10

Iscritta III anno scuola di specializzazione in Medicina Nucleare, c/o
Università degli Studi di Firenze. Conseguimento titolo Novembre
2023

Totale titoli di carriera punti 0,000

TITOLI ACCADEMICI E DI STUDIO max p. 3

Nessun titolo documentato

punti 0,000

PUBBLICAZIONI E TITOLI SCIENTIFICI max punti 3

nessuna pubblicazione

punti 0,000

CURRICULUM FORMATIVO E PROFESSIONALE max p. 4

Partecipazione a n. 2 corsi di aggiornamento/convegni/congressi

La Commissione, tenuto conto dell'attinenza delle attività
professionali, di studio e di partecipazione a corsi/congressi, alla
posizione funzionale da ricoprire, assegna

punti 0,020

TOTALE PUNTI 0,020



SPATARO ALESSANDRO

nato il
18/02/1992

Residente a Messina

Laurea in Medicina e Chirurgia conseguita c/o Università degli Studi di Messina in data 20.10.2016

Iscrizione all'Ordine dei Medici Chirurghi della Provincia di Messina

TITOLI DI CARRIERA max punti 10

Iscritta IV anno scuola di specializzazione in Medicina Nucleare, c/o Università degli Studi di Messina. Conseguimento titolo Novembre 2022

Totale titoli di carriera punti 0,000

TITOLI ACCADEMICI E DI STUDIO max p. 3

Nessun titolo documentato punti 0,000

PUBBLICAZIONI E TITOLI SCIENTIFICI max punti 3

n. 8 lavori

La Commissione tenuto conto dell'attinenza della produzione scientifica alla posizione funzionale da ricoprire ed alla tipologia della stessa (abstract, poster, pubblicazioni, ecc.) e alla rivista pubblicante, assegna

punti 0,240

CURRICULUM FORMATIVO E PROFESSIONALE max p. 4

Rapporto di lavoro subordinato, prestato presso ASP Messina nella qualifica di medico medicina generale / guardia medica, con impegnativa oraria settimanale di n. 24 ore, negli anni 2017 e 2018 **NV**

Attività libero professionale prestata presso ASP Messina nella qualifica di medico emergenza covid, con impegnativa oraria settimanale di n. 24 ore, dal 14.12.2020 al 15.05.2021
totale mm 5 ca 2 - (punti 0.150/anno se a tempo pieno)

0,757895

Attività libero professionale prestata presso ASP Messina nella qualifica di medico emergenza covid, con impegnativa oraria settimanale di n. 12 ore, dal 28.08.2021 al 29.05.2022
totale mm 9 ca 2 - (punti 0.150/anno se a tempo pieno)

Partecipazione a n. 10 corsi di aggiornamento/convegni/congressi

La Commissione, tenuto conto dell'attinenza delle attività professionali, di studio e di partecipazione a corsi/congressi, alla posizione funzionale da ricoprire, assegna

punti 0,275
TOTALE PUNTI 0,515

CONCORSO PUBBLICO, PER TITOLI ED ESAMI, PER LA COPERTURA DI N. 1 POSTO DI DIRIGENTE MEDICO DISCIPLINA DI MEDICINA NUCLEARE, AREA DELLA MEDICINA DIAGNOSTICA E DEI SERVIZI.

PROVA PRATICA N. 1

VISTA L'ICONOGRAFIA IL CANDIDATO PROPONGA DIAGNOSI E CENNI DELLA METODICA UTILIZZATA

Garbagnate Milanese, 16 settembre 2022

PROVA ESERCIATA



A large, stylized handwritten signature in black ink, written over the word 'ESERCIATA'. To the right of the signature is a circular blue official stamp with the text 'REGIONE LOMBARDA' and 'DIREZIONE REGIONALE SANITA' PUBBLICA' around the perimeter. Below the main signature are two smaller handwritten marks: a scribble and a signature that appears to be 'M'.

PROVA PRATICA 1
PAZIENTE CON INIZIALE SCOMPENSO CARDIACO

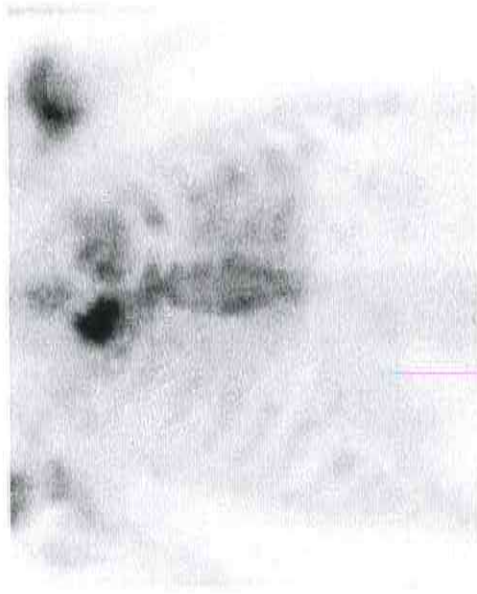

Grade 2



PROVA ESTRATTA

[Handwritten signature]

[Handwritten signature]



CONCORSO PUBBLICO, PER TITOLI ED ESAMI, PER LA COPERTURA DI N. 1 POSTO DI DIRIGENTE MEDICO DISCIPLINA DI MEDICINA NUCLEARE, AREA DELLA MEDICINA DIAGNOSTICA E DEI SERVIZI.

PROVA PRATICA N. 2

VISTA L'ICONOGRAFIA IL CANDIDATO PROPONGA DIAGNOSI E CENNI DELLA METODICA UTILIZZATA

Garbagnate Milanese, 16 settembre 2022

PROVA
NOTE
ESTRATTO



The image shows a handwritten signature in black ink, which appears to be 'M. P. ...'. To the right of the signature is a blue circular stamp. The stamp contains the text 'MUNICIPALITÀ' at the top, 'GARBAGNATE MILANESE' in the center, and '16010' at the bottom. There are also some illegible handwritten marks over the stamp.

PROVA PRATICA
E SOSTITUITO

[Handwritten signature]

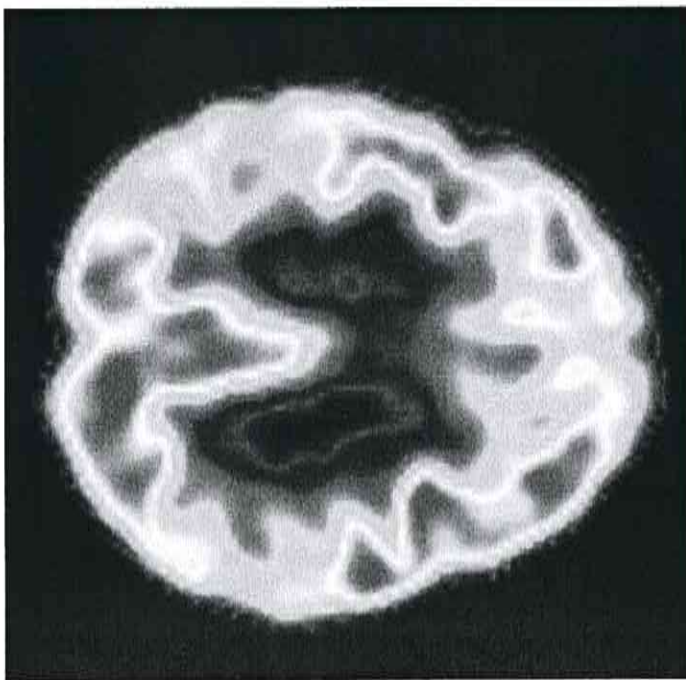

PROVA PRATICA 2
PAZIENTE CON INIZIALE DECADIMENTO COGNITIVO

[Handwritten signature]

[Handwritten signature]

[Handwritten signature]

CONCORSO PUBBLICO, PER TITOLI ED ESAMI, PER LA COPERTURA DI N. 1 POSTO DI DIRIGENTE MEDICO DISCIPLINA DI MEDICINA NUCLEARE, AREA DELLA MEDICINA DIAGNOSTICA E DEI SERVIZI.

PROVA PRATICA N. 3

VISTA L'ICONOGRAFIA IL CANDIDATO PROPONGA DIAGNOSI E CENNI DELLA METODICA UTILIZZATA

Garbagnate Milanese, 16 settembre 2022

PROVA NON ESTRATTA



PROVA TESTE ESTRODITA



[Handwritten signature]

**PROVA PRATICA 3
PAZIENTE CON PATOLOGIA CARDIACA ISCHEMICA**

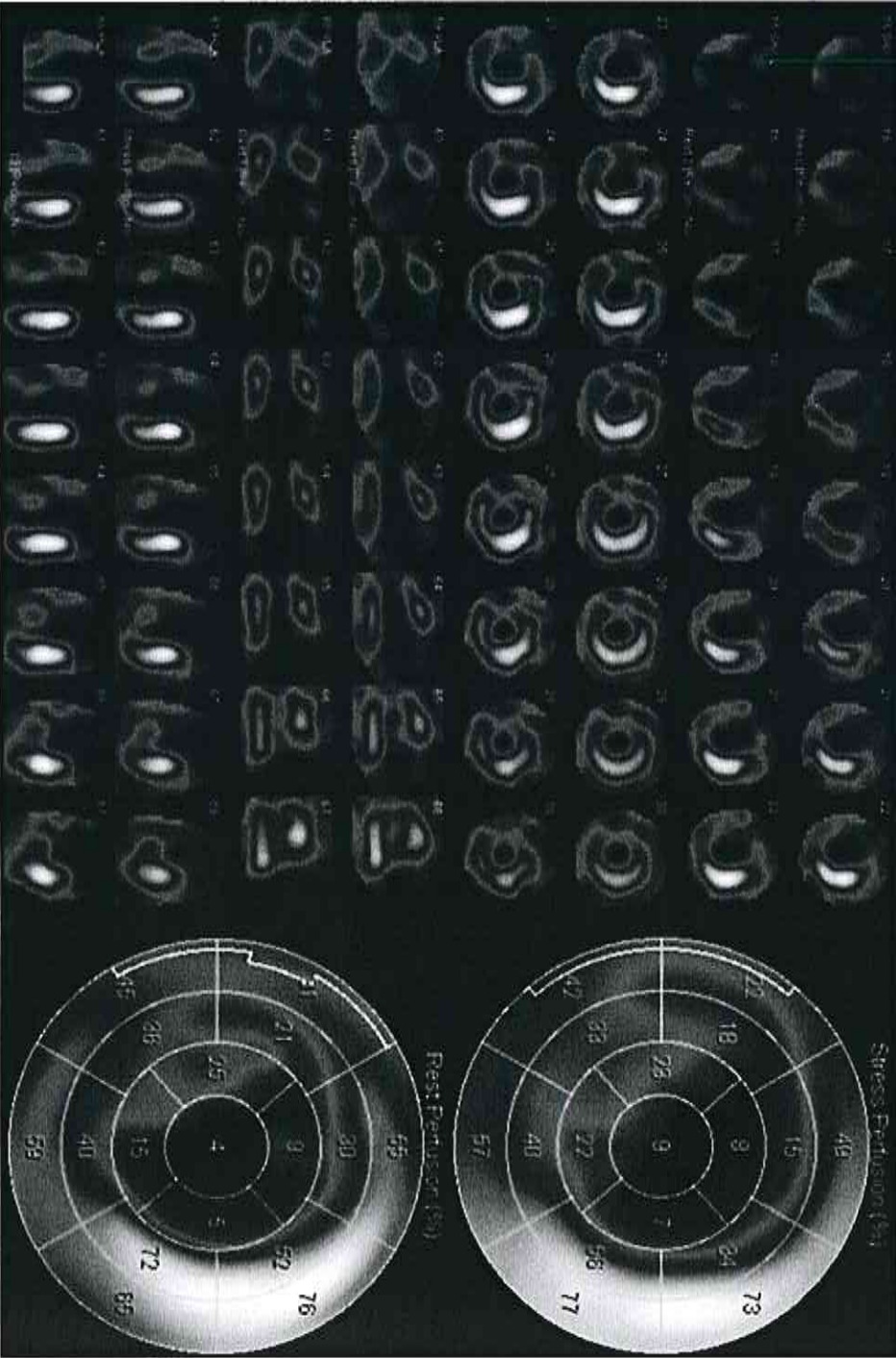

[Handwritten signatures]