



VERBALE DELLA COMMISSIONE ESAMINATRICE DEL CONCORSO PUBBLICO, PER TITOLI ED ESAMI, PER LA COPERTURA DI N. 1 POSTO DI DIRIGENTE MEDICO DI PEDIATRIA – AREA MEDICA E DELLE SPECIALITA' MEDICHE.

Il giorno 17 luglio 2020 alle ore 8,30 presso la Sala Capacchione del Presidio Ospedaliero di Rho, si è riunita la Commissione esaminatrice del concorso pubblico, per titoli ed esami, per la copertura a tempo indeterminato di n. 1 posto di Dirigente Medico di Pediatria – Area Medica e delle Specialità Mediche, indetto con deliberazione n. 160/2020/DG del 19.02.2020.

La Commissione, costituita con determinazione del Direttore dell'UOC Amministrazione e Sviluppo del Personale n. 751/2020/DD del 15.07.2020, ai sensi dell'art. 25 del D.P.R. 10 dicembre 1997 n. 483, è così composta:

Presidente:

Salvatore BARBERI

Direttore U.O.C. Pediatria PO Rho ASST Rhodense;

Componenti:

Marco SALA

Direttore U.O.C. Pediatria A.S.S.T. Vimercate - designato da Regione Lombardia – Titolare;

Luciana PAROLA

Direttore U.O.C. . Pediatria A.S.S.T. Ovest Milanese – sorteggiata – Titolare;

Segretario:

Simona FACCHINI

Funzionario Amministrativo dell'Azienda.

Il Presidente, accertato che tutti i membri della Commissione sono presenti, dichiara aperta la seduta.

La Commissione prende atto che:

- con deliberazione n. 160/2020/DG del 19.02.2020 è stato indetto concorso pubblico, per titoli ed esami, per la copertura a tempo indeterminato di n. 1 posto di Dirigente Medico di Pediatria – Area Medica e delle Specialità Mediche;
- che il bando di concorso è stato pubblicato nel Bollettino Ufficiale della Regione Lombardia - Serie Avvisi e Concorsi n. 10 del 4.03.2020 e, per estratto, nella Gazzetta Ufficiale n. 27 del 3.04.2020, ai sensi dell'art. 2 del D.P.R. 10.12.1997 n. 483;
- che il bando di concorso sopra citato prevedeva come termine per la presentazione delle domande il giorno 4.05.2020.

La Commissione prende preliminarmente atto che con determinazione del Direttore U.O.C. Amministrazione e Sviluppo del Personale n. 751/2020/DD del 15.07.2020 sono stati ammessi alla procedura i seguenti candidati:

1. CASARTELLI MARINA
2. FERRANTI SILVIA
3. PAOLELLA GIULIA
4. PIGNI SABRINA



5. ROCHIRA ILARIA

ai sensi dei commi n. 547 e 548 della L. n. 154 del 30 dicembre 2018 (Legge di Bilancio 2019) sono stati inoltre ammessi i candidati di seguito elencati (medici in formazione specialistica iscritti all'ultimo anno):

1. CUOMO MARIALUISA
2. FACCHINI LUDOVICA
3. VITELLI OTTAVIO

ai sensi dei commi n. 547 e 548 della L. n. 154 del 30 dicembre 2018 (Legge di Bilancio 2019) sono stati inoltre ammessi i candidati di seguito elencati (medici in formazione specialistica iscritti al penultimo anno):

1. ROSSANO MARTINA ;

La Commissione prende altresì atto che i candidati ammessi alla procedura concorsuale ai sensi della Legge sopra indicata, se risultati idonei, saranno collocati in graduatoria separata. L'eventuale assunzione a tempo indeterminato dei medici in formazione specialistica risultati idonei e utilmente collocati nella relativa graduatoria, è subordinata al conseguimento del titolo di specializzazione e all'esaurimento della graduatoria dei medici già specialisti alla data di scadenza del bando;

Preso visione dell'elenco dei partecipanti, i Componenti della Commissione formalizzano - con la sottoscrizione del presente verbale - che non sussistono situazioni di incompatibilità tra essi e i candidati, ai sensi degli art. 51 e 52 del codice di procedura civile.

La Commissione prende inoltre atto:

- ✓ che in data 22 Giugno 2020, mediante apposito avviso pubblicato sul sito internet aziendale (così come previsto dal bando di concorso), è stata notificata la data delle prove (scritta, pratica, orale);
- ✓ delle norme di legge che regolano la presente procedura concorsuale, disciplinata dalle disposizioni di cui al D.Lgs. 30 dicembre 1992 n. 502 e successive modificazioni ed integrazioni e dal D.P.R. 10 dicembre 1997 n. 483.

La Commissione decide di procedere alle operazioni concorsuali secondo l'ordine seguente:

1. presa d'atto del punteggio complessivo a disposizione della Commissione e dei criteri di ripartizione del punteggio stesso tra titoli e prove d'esame; determinazione dei criteri di massima da seguire nella valutazione particolare dei titoli e nelle singole prove d'esame, in conformità a quanto disposto dagli artt. 11 e seguenti del D.P.R. 10 dicembre 1997 n. 483;
2. appello nominale dei concorrenti presentatisi;
3. espletamento della prova scritta;
4. esame e valutazione dei titoli, limitatamente ai concorrenti che avranno sostenuto la prova scritta;
5. valutazione della prova scritta e ammissione alla pratica dei candidati che abbiano ottenuto la valutazione di sufficienza;
6. espletamento della prova pratica;
7. valutazione della prova pratica e ammissione alla prova orale dei candidati che abbiano ottenuto la valutazione di sufficienza;
8. espletamento della prova orale;
9. valutazione della prova orale;
10. formulazione della graduatoria di merito dei candidati, con esclusione dei concorrenti che non abbiano conseguito, in ciascuna delle prove di esame, la prevista valutazione di sufficienza.



Ai sensi dell'art. 43 D.P.R. 10 dicembre 1997 n. 483, la Commissione dispone complessivamente di 100 punti così ripartiti:

- 20 punti per i titoli
- 80 punti per le prove d'esame.

I punti per le prove d'esame sono così ripartiti:

- 30 punti per la prova scritta
- 30 punti per la prova pratica
- 20 punti per la prova orale.

La valutazione dei titoli sarà effettuata secondo i seguenti criteri di legge:

TITOLI DI CARRIERA punti 10

da attribuire nel seguente modo:

- a) servizi di ruolo prestati presso le unità sanitarie locali o le aziende ospedaliere e servizi equipollenti ai sensi degli artt. 22 e 23 del citato D.P.R. n. 483/1997:
 - 1) servizio nel livello dirigenziale a concorso o livello superiore, nella disciplina, punti 1.00 per anno
 - 2) servizio in altra posizione funzionale nella disciplina a concorso, punti 0.50 per anno
 - 3) servizio in disciplina affine ovvero in altra disciplina è da valutare con i punteggi di cui sopra ridotti rispettivamente del 25% e del 50%;
 - 4) servizio prestato a tempo pieno è valutato con i punteggi di cui sopra aumentati del 20%;
- b) servizio di ruolo quale medico presso pubbliche amministrazioni nelle varie qualifiche secondo i rispettivi ordinamenti, punti 0.50 per anno.

La valutazione dei servizi e titoli equipollenti ed equiparabili verrà effettuata ai sensi degli artt. 25 e 26 del D.P.R. 20 dicembre 1979 n. 761, degli artt. 20,21,22 e 23 del D.P.R. 10 dicembre 1997 n. 483, del D.P.R. 10 dicembre 1997 n. 484 e dei DD.MM. 30 gennaio 1998 e 31 gennaio 1998 (Tabelle relative alle discipline equipollenti e alle specializzazioni affini).

In conformità ai principi stabiliti dall'art. 11 del D.P.R. 10 dicembre 1997 n. 483, la commissione determina i seguenti criteri generali per la valutazione dei titoli di carriera:

- i servizi saranno valutati fino alla data di rilascio del relativo certificato;
- i certificati, per essere oggetto di valutazione, devono essere rilasciati dal legale rappresentante dell'Ente o dall'Autorità a ciò competente;
- le frazioni di anno sono valutate in ragione mensile, considerando, come mese intero, periodi continuativi di giorni trenta o frazioni superiori a quindici giorni;
- in caso di servizi contemporanei sarà valutato quello più favorevole al candidato;
- i periodi di servizio omogeneo sono cumulabili;
- per i periodi di servizio non specificatamente determinati, le annate saranno calcolate dal 31 dicembre del primo anno al primo gennaio dell'ultimo anno, mentre le mensilità saranno calcolate dall'ultimo giorno del primo mese al primo giorno dell'ultimo mese;
- nel caso in cui al concorso siano ammessi candidati appartenenti a profili professionali diversi da quello medico non si applicano le maggiorazioni previste per il tempo pieno per il profilo professionale medico;
- i servizi prestati presso Cliniche o Istituti Universitari e riferiti ad anni accademici saranno valutati come prestati dal 1° novembre al 31 ottobre dell'anno successivo, salvo diverse indicazioni;
- qualora nel certificato di servizio non sia specificata né risulti indirettamente dalla documentazione prodotta, la posizione funzionale, la qualifica, la disciplina o l'area funzionale



nella quale il servizio è prestato, o se il servizio è stato prestato con rapporto di lavoro a tempo pieno, il servizio stesso non sarà valutato.

- non saranno valutati attestati laudativi;
- non saranno valutati titoli presentati successivamente al termine utile per la presentazione delle domande.

TITOLI ACCADEMICI E DI STUDIO punti 3

- a) specializzazione nella disciplina oggetto del concorso, punti 1,200;
- b) specializzazione in una disciplina affine, punti 0,50;
- c) specializzazione in altra disciplina, punti 0,25;
- d) altre specializzazioni di ciascun gruppo da valutare con i punteggi di cui sopra ridotti del 50%
- e) altre lauree, oltre quella richiesta per l'ammissione al concorso, comprese tra quelle previste per l'appartenenza al ruolo sanitario, punti 0,50 per ognuna, fino ad un massimo di punti 1,00;
- f) corso di Alta formazione post universitaria punti 0,10
- g) dottorato di ricerca, punti 0,300;

Non è valutabile la specializzazione fatta valere come requisito di ammissione.

La specializzazione, conseguita ai sensi del D.Lgs. 8 agosto 1991, n. 257, e/o del D.Lgs. 17 agosto 1999, n. 368, anche se fatta valere come requisito di ammissione è valutata tra i titoli di carriera come servizio prestato nel livello iniziale del profilo stesso nel limite massimo della durata del corso di studi.

PUBBLICAZIONI E TITOLI SCIENTIFICI punti 3

Per la valutazione delle pubblicazioni e dei titoli scientifici saranno applicati i criteri previsti dall'art. 11 del D.P.R. 10 dicembre 1997, n. 483.

In particolare, la valutazione delle pubblicazioni deve essere adeguatamente motivata, in relazione alla originalità della produzione scientifica, all'importanza della rivista, alla continuità ed ai contenuti dei singoli lavori, al grado di attinenza dei lavori stessi con la posizione funzionale da conferire, all'eventuale collaborazione di più autori. Non possono essere valutate le pubblicazioni dalle quali non risulti l'apporto del candidato.

Inoltre la Commissione deve tenere conto, ai fini di una corretta valutazione:

- della data di pubblicazione dei lavori in relazione all'eventuale conseguimento di titoli accademici già valutati in altra categoria di punteggi;
- del fatto che le pubblicazioni contengano mere esposizioni di dati e casistiche, non adeguatamente avvalorate ed interpretate, ovvero abbiano contenuto solamente compilativo e divulgativo, ovvero ancora costituiscano monografie di alta originalità.

Saranno valutate esclusivamente le pubblicazioni edite a stampa e prodotte in originale o copia autenticata, ai sensi di legge.

CURRICULUM FORMATIVO E PROFESSIONALE punti 4

Per la valutazione del curriculum formativo e professionale viene richiamato l'art. 11 del citato D.P.R. n. 483, e pertanto sono valutate le attività professionali e di studio formalmente documentate, non riferibili a titoli già valutati nelle precedenti categorie, idonee ad evidenziare, ulteriormente, il livello di qualificazione professionale acquisito nell'arco dell'intera carriera e specifiche rispetto alla posizione funzionale da conferire, nonché agli incarichi di insegnamento conferiti da Enti Pubblici. In tale categoria rientra anche la partecipazione a congressi, convegni o seminari che abbiano finalità di formazione e di aggiornamento professionale e di avanzamento di ricerca scientifica.

Nelle more dell'approvazione del regolamento ministeriale di cui all'art. 9 comma 8 del D.P.R. 10.12.1997 n. 484, in tema di criteri e modalità per la classificazione e valutazione dei corsi di aggiornamento - al quale espressamente rinvia il più volte citato art. 11 del D.P.R. 10.12.1997 n.483 - per la valutazione della partecipazione a congressi, convegni, seminari la Commissione decide,



all'unanimità, di valutare i titoli in questione esclusivamente nell'ambito della valutazione complessiva del curriculum del candidato per l'impegno dimostrato oltre che per il potenziale arricchimento professionale e scientifico.

Nel curriculum sono valutate, altresì, la idoneità nazionale nella disciplina prevista dal progresso ordinamento e l'attestato di formazione manageriale, disciplinato dal D.P.R. 10 dicembre 1997 n. 484. Non sono valutate le idoneità conseguite in precedenti concorsi.

Il punteggio attribuito dalla Commissione è globale ma deve essere adeguatamente motivato con riguardo ai singoli elementi documentali che hanno contribuito a determinarlo. La motivazione deve essere riportata nel verbale dei lavori della Commissione.

Saranno valutate esclusivamente le attività professionali e di studio prodotte in originale o copia autenticata, ai sensi di legge.

La Commissione dispone altresì di attribuire, in conformità con le disposizioni vigenti, i seguenti punteggi:

- ✓ Attività resa in regime di libera professione nella disciplina oggetto del concorso presso Strutture Pubbliche, punti 0,300/anno (se resa a tempo pieno);
- ✓ Borsa di studio, nella disciplina oggetto del concorso, presso Strutture Pubbliche punti 0,300/anno (se resa a tempo pieno);
- ✓ Partecipazione a Corsi, Convegni e Congressi:
 - in qualità di partecipante, punti 0,010/cad.
 - con superamento esame – crediti ECM, punti 0,020/cad.
 - in qualità di relatore/docente, punti 0,020/cad.

La Commissione prende atto che le prove di esame relative al presente concorso, quali risultano dall'art. 26 del D.P.R. 10.12.1997, n. 483, sono le seguenti:

PROVA SCRITTA:

relazione su caso clinico simulato o su argomenti inerenti alla disciplina messa a concorso, o soluzione di una serie di quesiti a risposta sintetica inerenti alla disciplina stessa.

PROVA PRATICA:

su tecniche e manualità peculiari della disciplina messa a concorso; la prova pratica deve comunque essere anche illustrata schematicamente per iscritto;

PROVA ORALE:

sulle materie inerenti alla disciplina a concorso nonché sui compiti connessi alla funzione da conferire.

Il superamento delle prove scritta e pratica è subordinato al raggiungimento di una valutazione di sufficienza espressa in termini numerici di almeno 21/30.

L'ammissione alla prova pratica è subordinata al raggiungimento nella prova scritta del punteggio minimo previsto.

Il superamento della prova orale è subordinato al raggiungimento di una valutazione di sufficienza espressa in termini numerici di almeno 14/20.

L'ammissione alla prova orale è subordinata al raggiungimento nella prova pratica del punteggio minimo previsto.

Sarà escluso dalla graduatoria degli idonei il candidato che non abbia conseguito la sufficienza in ciascuna delle prove d'esame.

La Commissione decide inoltre di tenere conto dei seguenti criteri generali di valutazione:

- precisione del linguaggio e dei termini utilizzati;
- aderenza al tema proposto;



- precisione ed attinenza espositiva.

Ai sensi dell'art. 12 del D.P.R. 10.12.1997 n. 483, la Commissione decide di procedere all'effettuazione della prova scritta e predispone pertanto le prove di seguito specificate.

Il superamento della prova scritta è subordinato al raggiungimento di una valutazione di sufficienza di 21/30.

Le prove scritte vengono progressivamente registrate con i numeri dall' 1 al 3 ed inserite in tre buste sigillate e firmate esteriormente dal Presidente della Commissione.

Prova Scritta N. 1
BRONCHIOLITE

Prova Scritta N. 2
CELIACHIA

Prova Scritta N. 3
CHETOACIDOSI DIABETICA

La Commissione stabilisce che per lo svolgimento della prova scritta i candidati avranno a disposizione 30 minuti.

Essendo le ore 9.05 si procede ad ammettere nel locale d'esame i candidati, previo accertamento dell'identità personale.

In seguito all'appello svolto dal Segretario, risultano presenti i seguenti candidati:

- | | |
|---------------|------------|
| 1. CASARTELLI | MARINA |
| 2. CUOMO | MARIALUISA |
| 3. FERRANTI | SILVIA |
| 4. ROCHIRA | ILARIA |
| 5. ROSSANO | MARTINA |
| 6. VITELLI | OTTAVIO; |

e risultano assenti i sottoindicati candidati che, pertanto, vengono considerati rinunciatari al concorso:

- | | |
|-------------|----------|
| 1. FACCHINI | LUDOVICA |
| 2. PAOLELLA | GIULIA |
| 3. PIGNI | SABRINA |

I candidati vengono collocati in modo che non possano comunicare tra loro.

Vengono loro consegnati una biro nera, una busta piccola ed un cartoncino bianco sul quale ciascun candidato dovrà indicare le proprie generalità. Tale cartoncino, così compilato, va inserito nella busta piccola che viene sigillata a cura del candidato.

A ciascun candidato viene inoltre consegnato un foglio protocollo ed una busta grande che servirà per raccogliere sia l'elaborato sia la busta piccola contenente le generalità del candidato.

Viene inoltre consegnato, a tutti i candidati, un foglio bianco con timbro dell'A.S.S.T., che servirà esclusivamente per la stesura di eventuale versione non definitiva del compito. La Commissione non terrà in alcun conto di quanto riportato su tale foglio bianco. Il compito oggetto di valutazione sarà quello svolto sul foglio protocollo riportante il timbro e la firma del Presidente della Commissione.

Il Segretario impartisce le opportune disposizioni e istruzioni circa le modalità di svolgimento delle prove in conformità a quanto previsto dai commi 3 e 6 dell'art. 12 del D.P.R. 10.12.1997 n. 483; provvede ad avvisare i candidati che gli elaborati nonché le buste non dovranno riportare alcun segno



che ne consenta il riconoscimento, pena l'annullamento della prova del candidato e relativa sua esclusione dalla procedura concorsuale.

Precisa altresì che la Commissione non terrà in alcun conto di quanto riportato su tale foglio bianco. Il compito oggetto di valutazione sarà quello svolto sul foglio protocollo riportante il timbro e la firma del Presidente della Commissione.

Invita infine i candidati a redigere l'elaborato con grafia leggibile.

Il Presidente, invita sin d'ora i candidati a presentarsi alle ore 10.30 circa per prendere visione dell'elenco dei candidati che, avendo superato la prova scritta, saranno ammessi alla prova pratica.

Il Presidente della Commissione - dopo aver fatto constatare l'integrità della chiusura delle buste contenenti le prove - invita i candidati a designare uno fra loro per sorteggiare una delle tre buste contenenti la prova oggetto dell'esame.

La Candidata Marialaura CUOMO (documento di identità n. CA83996FE – Comune di Milano) sorteggia la busta contenente la prova scritta n. 3 e precisamente:

CHETOACIDOSI DIABETICA

La Candidata Marialaura CUOMO sottoscrive le prove scritte non estratte con l'indicazione "prova non estratta" e sulla restante appone la scritta "prova estratta".

La Commissione comunica alle concorrenti che il tempo assegnato per lo svolgimento della prova è di 30 minuti.

Essendo le ore 9.19 i candidati dovranno consegnare il proprio elaborato entro le ore 9.49

Durante lo svolgimento della prova scritta è sempre presente nel locale d'esame almeno un componente della Commissione e il Segretario.

Alle ore 9,49 i candidati provvedono a consegnare alla Commissione il proprio elaborato con le modalità stabilite dal comma 6 dell'art. 12 del citato D.P.R. n. 483.

La Commissione dà atto che entro le ore 9.50 tutti i candidati hanno consegnato il proprio elaborato nel rispetto delle modalità prescritte.

Gli elaborati vengono raccolti e siglati sui lembi di chiusura dai componenti della Commissione presenti e dal Segretario.

La Commissione, al completo dei suoi Componenti, procede alla valutazione dei titoli dei candidati che hanno sostenuto la prova scritta, applicando i criteri di legge e quelli in precedenza stabiliti con le risultanze di cui alle unite schede.

Ultimata la valutazione dei titoli, la Commissione procede alla valutazione della prova scritta.

Il Presidente appone su ciascuna busta grande, man mano che si procede all'apertura della stessa, un numero progressivo che viene ripetuto su ciascun foglio dell'elaborato e sulla busta piccola che vi è acclusa e che rimane chiusa. Tale numero è riprodotto su apposito elenco destinato alla registrazione del punteggio di ciascun elaborato.

Al termine della lettura collegiale di tutti gli elaborati e della attribuzione dei relativi punteggi effettuata dalla Commissione con voti palesi e all'unanimità risulta quanto segue:

elaborato n. 1 punti 24,000 su 30,000

ASST Rhodense

elaborato n.	2	punti	28,000 su 30,000
elaborato n.	3	punti	24,000 su 30,000
elaborato n.	4	punti	26,000 su 30,000
elaborato n.	5	punti	24,000 su 30,000
elaborato n.	6	punti	30,000 su 30,000

Si procede all'apertura delle buste piccole contenenti le generalità dei candidati. Il numero assegnato sulla busta piccola è riportato sul cartoncino ivi inserito.

A seguito delle suddette operazioni la Commissione accerta che gli elaborati, contraddistinti con il numero progressivo, appartengono ciascuno all'autore a fianco indicato:

elaborato n.	1	punti	24,000 su 30,000	autore	CUOMO	MARIALAURA
elaborato n.	2	punti	28,000 su 30,000	autore	ROSSANO	MARTINA
elaborato n.	3	punti	24,000 su 30,000	autore	VITELLI	OTTAVIO
elaborato n.	4	punti	26,000 su 30,000	autore	FERRANTI	SILVIA
elaborato n.	5	punti	24,000 su 30,000	autore	CASARTELLI	MARINA
elaborato n.	6	punti	30,000 su 30,000	autore	ROCHIRA	ILARIA

La Commissione dà atto che, ai sensi dell'art. 14 del D.P.R. 10.12.1997 n. 483 che tutti i candidati hanno superato la prova scritta e, pertanto, li ammette alla prova pratica.

Alle ore 10.40 il Segretario, su incarico della Commissione, espone al di fuori del locale d'esame la comunicazione con l'indicazione del voto riportato nella prova scritta.

Nessun candidato solleva obiezioni.

La Commissione decide di fare effettuare a tutti i candidati la medesima prova pratica e pertanto predispone i 3 casi clinici che vengono progressivamente registrati con i numeri da uno a tre ed inseriti in tre buste opportunamente suggellate (**ALL. 1 – ALL. 2 – ALL. 3**).

Viene stabilito che per lo svolgimento della prova pratica i candidati avranno a disposizione **10 minuti** per riportare schematicamente, per iscritto, il caso pratico sorteggiato.

A tal fine il segretario consegnerà a ciascun candidato il materiale necessario per l'espletamento della prova.

Alle ore 10.45 circa si procede ad ammettere i candidati - previa identificazione - nel locale d'esame e precisamente:

1. CASARTELLI MARINA
2. CUOMO MARIALUISA
3. FERRANTI SILVIA
4. ROCHIRA ILARIA
5. ROSSANO MARTINA
6. VITELLI OTTAVIO;

Prima di iniziare la prova pratica la Commissione Esaminatrice comunica ai candidati che la successiva prova orale è prevista indicativamente per le ore 11.30 circa.

A questo punto si dà inizio alla prova pratica; il Presidente comunica ai candidati che verranno chiamati, a sviluppare brevemente per iscritto la prova sorteggiata, avendo a disposizione 10 minuti di tempo.





Il Segretario dopo aver fatto constatare l'integrità della chiusura delle buste contenenti le prove pratiche - invita i candidati a designare uno fra loro per sorteggiare una delle tre buste contenenti la prova oggetto dell'esame.

La candidata Marina CASARTELLI (documento di identità n. AY1823250 Comune di Milano) sceglie la busta contenente la prova pratica n. 1 e precisamente "IL CANDIDATO INTERPRETI IL RISULTATO DELL'EMOGASANALISI - come da ALL.1.

La candidata Marina CASARTELLI sottoscrive le prove pratiche non estratte con l'indicazione "prova non estratta" e sulla restante appone la scritta "prova estratta".

Alle ore 10.57 si da inizio alla prova pratica.

Alle ore 11,07 tutti i candidati hanno consegnato il proprio elaborato.

Al termine della prova pratica la Commissione provvede all'attribuzione del relativo punteggio - con voti palesi e all'unanimità - come segue:

CASARTELLI	MARINA	punti	25,000 su 30,000
CUOMO	MARIALAURA	punti	23,000 su 30,000
FERRANTI	SILVIA	punti	27,000 su 30,000
ROCHIRA	ILARIA	punti	27,000 su 30,000
ROSSANO	MARTINA	punti	26,000 su 30,000
VITELLI	OTTAVIO	punti	27,000 su 30,000

La Commissione dà atto che, ai sensi dell'art. 14 del D.P.R. 10.12.1997 n. 483 tutti i candidati hanno superato la prova pratica e, pertanto, vengono ammessi alla prova orale:

La Commissione esaminatrice a questo punto stabilisce che la prova orale relativa al presente concorso si svolga con inizio alle ore 11.30 presso la sede d'esame aperta al pubblico.

Alle ore 11.30 circa, il Segretario, su incarico della Commissione, espone - al di fuori della sede d'esame - la comunicazione riportante il risultato della valutazione dei titoli, la valutazione della prova pratica e l'ammissione alla prova orale.

Nessuno dei candidati solleva obiezioni.

La Commissione predispose, per la prova orale, i quesiti di seguito specificati che vengono progressivamente registrati con i numeri dall'uno a tre ed inseriti in tre buste opportunamente sigillate e firmate esteriormente dal Presidente e, precisamente:

PROVA ORALE N. 1

INQUADRAMENTO DELL'ANEMIA IN ETA' EVOLUTIVA

PROVA ORALE N. 2

INQUADRAMENTO DELL'EMATURIA IN ETA' EVOLUTIVA

PROVA ORALE N. 3

DOLORI ADDOMINALI RICORRENTI IN ETA' EVOLUTIVA

La Commissione al completo invita il Segretario a convocare nel locale d'esame i candidati per l'espletamento della prova orale.



Alle 11.35 circa si procede ad ammettere i candidati - previa identificazione - nel locale d'esame e precisamente:

1. CASARTELLI MARINA
2. CUOMO MARIALUISA
3. FACCHINI LUDOVICA
4. FERRANTI SILVIA
5. PAOLELLA GIULIA
6. PIGNI SABRINA
7. ROCHIRA ILARIA
8. ROSSANO MARTINA
9. VITELLI OTTAVIO;

Il Segretario - dopo aver fatto constatare l'integrità della chiusura delle buste contenenti le prove orali - invita i candidati a designare uno fra loro per sorteggiare una delle tre buste contenenti la prova oggetto dell'esame.

La candidata Silvia FERRANTI (documento di identità n. AX 7306393 Comune di Garbagnate Milanese) sceglie la busta contenente la prova orale n. 3 e precisamente:

DOLORI ADDOMINALI RICORRENTI IN ETA' EVOLUTIVA

La candidata Silvia FERRANTI sottoscrive le prove orali non estratte con l'indicazione "prova non estratta" e sulla restante appone la scritta "prova estratta".

I candidati vengono invitati ad allontanarsi dall'aula d'esame e ad attendere il proprio turno per sostenere la prova orale. Il Presidente si raccomanda inoltre affinché il Candidato che avrà sostenuto la prova orale non prenda in alcun modo contatto con le candidate che ancora non l'avranno sostenuta.

Nessun candidato solleva obiezioni.

Successivamente, la Commissione al completo invita il Segretario a convocare nel locale d'esame i candidati per l'espletamento della prova orale, una alla volta ed in ordine alfabetico.

I candidati sostengono la prova orale estratta in sala aperta al pubblico e alla presenza della Commissione.

Al termine dell'attribuzione del relativo punteggio - effettuato dalla Commissione con voti palesi e all'unanimità - risulta quanto segue:

1. CASARTELLI	MARINA	punti	17,000	su 20,000
2. CUOMO	MARIALAURA	punti	20,000	su 20,000
3. FERRANTI	SILVIA	punti	19,000	su 20,000
4. ROCHIRA	ILARIA	punti	20,000	su 20,000
5. ROSSANO	MARTINA	punti	18,000	su 20,000
6. VITELLI	OTTAVIO	punti	20,000	su 20,000;

La Commissione dà quindi atto che i candidati di seguito elencati hanno superato, ai sensi dell'art. 14 del D.P.R. 10.12.1997 n. 483, la prova orale:

Al termine delle prove d'esame la Commissione, collegialmente, sulla scorta dei punteggi assegnati ai candidati per titoli e per singole prove d'esame, redige le seguenti graduatorie di merito dei candidati dichiarati idonei:



Graduatoria candidati già specializzati

1°	ROCHIRA	ILARIA	punti	83,210	su 100,000
2°	FERRANTI	SILVIA	punti	80,390	su 100,000
3°	CASARTELLI	MARINA	punti	76,240	su 100,000

Graduatoria candidati non ancora specializzati (ex commi n. 547 e 548 della L. n. 154 del 30 dicembre 2018 - (Legge di Bilancio 2019)

1°	VITELLI	OTTAVIO	punti	74,190	su 100,000
2°	ROSSANO	MARTINA	punti	72,450	su 100,000
3°	CUOMO	MARIALAURA	punti	67,300	su 100,000;

Al termine dei lavori la Commissione rassegna il presente verbale, nonché gli atti del concorso, all'Amministrazione dell'ASST RHODENSE per i provvedimenti di competenza.

Alle ore 12,50 il Presidente dichiara chiusi i lavori.

Letto, confermato e sottoscritto.

IL PRESIDENTE

Salvatore BARBERI

I COMPONENTI

Marco SALA

Luciana PAROLA

IL SEGRETARIO

Simona FACCHINI

Residente a Milano

Laurea in Medicina e Chirurgia conseguita c/o Università degli Studi di Milano in data 20.10.2009

Iscrizione all'Ordine dei Medici Chirurghi della Provincia di Monza Brianza nr. 3369

TITOLI DI CARRIERA **max punti 10**

Diploma di specializzazione in PEDIATRIA, conseguito c/o Università degli Studi di Milano in data 19.05.2015 ai sensi del D.Lgs. 17 agosto 1999, n. 368 - durata anni 5 (punti 1,200/anno)	punti	6,000
Servizio presso ASST di Lecco a tempo indeterminato Dirigente Medico nella disciplina di Neonatologia tempo pieno dal 1.10.2015 al 15.9.2019 totale aa. 3 mm. 11 gg. 15 (punti 1,200/anno)	punti	4,700
Servizio presso ASST grande Ospedale Metropolitano di Niguarda dirigente medico di Neonatologia dal 16.9.2019 al 3.5.2020 totale mm. 7 gg. 18 (punti 1,200/anno)	punti	0,800
Totale titoli di carriera punti		<u>11,500</u>
Totale ricondotto al massimo previsto punti		<u>10,000</u>

TITOLI ACCADEMICI E DI STUDIO **max p. 3**

nessun titolo documentato punti 0,000

PUBBLICAZIONI E TITOLI SCIENTIFICI **max punti 3**

n. 5 lavori

La Commissione tenuto conto dell'attinenza della produzione scientifica alla posizione funzionale da ricoprire ed alla tipologia della stessa (abstract, poster, pubblicazioni, ecc.) e alla rivista pubblicante, assegna

punti 0,110

CURRICULUM FORMATIVO E PROFESSIONALE **max p. 4**

Partecipazione a n. 13 corsi di aggiornamento

La Commissione, tenuto conto dell'attinenza delle attività professionali, di studio e di partecipazione a corsi/congressi, alla posizione funzionale da ricoprire, assegna

punti 0,130
TOTALE PUNTI 10,240





CUOMO MARIA LAURA

nata il
7.06.1988

Residente a Milano

Laurea in Medicina e Chirurgia conseguita c/o Università degli Studi di Napoli Federico II in data 15.07.2013

Iscrizione all'Ordine dei Medici Chirurghi della Provincia di Napoli nr. 34355

TITOLI DI CARRIERA **max punti 10**

Iscritta all'ultimo anno di specializzazione in Pediatria presso Università degli Studi di Milano Bicocca conseguimento titolo Novembre 2020

Totale titoli di carriera punti 0,000

TITOLI ACCADEMICI E DI STUDIO **max p. 3**

nessun titolo documentato **punti 0,000**

PUBBLICAZIONI E TITOLI SCIENTIFICI **max punti 3**

n. 10 lavori

La Commissione tenuto conto dell'attinenza della produzione scientifica alla posizione funzionale da ricoprire ed alla tipologia della stessa (abstract, poster, pubblicazioni, ecc.) e alla rivista pubblicante, assegna

punti 0,280

CURRICULUM FORMATIVO E PROFESSIONALE **max p. 4**

Medico di continuità assistenziale presso ASL Na 1 Centro Distretto 26 Pianura Soccavo dall'1.6.2014 al 31.8.2014 e dall'1.11.2014 al 28.02.2015
NV

Partecipazione a n. 1 corsi di aggiornamento/convegni/congressi, di cui n. 1 con esame finale

La Commissione, tenuto conto dell'attinenza delle attività professionali, di studio e di partecipazione a corsi/congressi, alla posizione funzionale da ricoprire, assegna

punti 0,020
TOTALE PUNTI 0,300



FERRANTI SILVIAnata il
28.11.1988

Residente a Garbagnate Milanese

Laurea in Medicina e Chirurgia conseguita c/o Università degli Studi di Milano in data 18.7.2013

Iscrizione all'Ordine dei Medici Chirurghi della Provincia di Milano

TITOLI DI CARRIERA **max punti 10**

Diploma di specializzazione in PEDIATRIA, conseguito c/o Università degli Studi di Siena in data 16.12.2019 ai sensi del D.Lgs. 17 agosto 1999, n. 368 - durata anni 5 (punti 1,200/anno)

Totale titoli di carriera punti 6,000**TITOLI ACCADEMICI E DI STUDIO** **max p. 3**

Corso di Alta Formazione in Elettromiografia Clinica conseguito presso Università La Sapienza nel 2017

punti 0,100**PUBBLICAZIONI E TITOLI SCIENTIFICI** **max punti 3**

n. 36 lavori

La Commissione tenuto conto dell'attinenza della produzione scientifica alla posizione funzionale da ricoprire ed alla tipologia della stessa (abstract, poster, pubblicazioni, ecc.) e alla rivista pubblicante, assegna

punti 1,400**CURRICULUM FORMATIVO E PROFESSIONALE** **max p. 4**Attività libero professionale medico di guardia prestata presso L'associazione "La Nostra famiglia IRCCS di Bosisio Parini, con impegnativa oraria settimanale di 12 ore, dal 13.02.2020 al 28.4.2020 **NV**Volontaria del soccorso presso la Croce Rossa Italiana dal 2007 al 2010 **NV**Iscritta alla EPNS dal 2015 al 2019 e alla SIP dal 2020 **NV**

Partecipazione a n. 60 corsi di aggiornamento di cui n. 14 con crediti ECM e n. 12 con esame e n. 3 relatore

La Commissione, tenuto conto dell'attinenza delle attività professionali, di studio e di partecipazione a corsi/congressi, alla posizione funzionale da ricoprire, assegna**punti** 0,890
TOTALE PUNTI 8,390

ROCHIRA ILARIA

nata il
1.03.1989

Residente a Manfredonia

Laurea in Medicina e Chirurgia conseguita c/o Università degli Studi "Gabriele d'Annunzio" di Chieti in data 25.10.2013

Iscrizione all'Ordine dei Medici Chirurghi della Provincia di Foggia n. 6837

TITOLI DI CARRIERA **max punti 10**

Diploma di specializzazione in PEDIATRIA, conseguito c/o Università degli Studi Brescia in data 20.01.2020 ai sensi del D.Lgs. 17 agosto 1999, n. 368 - durata anni 5 (punti 1,200/anno) punti 6,000

Totale titoli di carriera punti 6,000

TITOLI ACCADEMICI E DI STUDIO **max p. 3**

nessun titolo documentato punti 0,000

PUBBLICAZIONI E TITOLI SCIENTIFICI **max punti 3**

n. 8 lavori

La Commissione tenuto conto dell' attinenza della produzione scientifica alla posizione funzionale da ricoprire ed alla tipologia della stessa (abstract, poster, pubblicazioni, ecc.) e alla rivista pubblicante, assegna punti 0,080

CURRICULUM FORMATIVO E PROFESSIONALE **max p. 4**

Servizio Guardia medica turistica presso continuità assistenziale estiva di Mattinata con impegnativa oraria di 24 ore settimanali dall'1.7.2014 al 31.8.2014 **NV**

partecipazione a n. 11 corsi di aggiornamento di cui n. 1 con crediti Ecm e n. 1 con superamento esame

Clinical fellowship da maggio 2019 a ottobre 2019 nel dipartimento di gastroenterologia pediatrica unità di Neurogastroenterologia e motilità a Londra **NV**

La Commissione, tenuto conto dell'attinenza delle attività professionali, di studio e di partecipazione a corsi/congressi, alla posizione funzionale da ricoprire, assegna

punti 0,130
TOTALE PUNTI 6,210



ROSSANO MARTINA

nata il
17.11.1990

Residente a Cesate

Laurea in Medicina e Chirurgia conseguita c/o Università degli Studi dell'Insubria in data 30.09.2015

Iscrizione all'Ordine dei Medici Chirurghi della Provincia di Milano n. 44530

TITOLI DI CARRIERA **max punti 10**

Iscritta al penultimo anno del corso di specializzazione in Pediatria presso l'Università degli Studi di Cagliari conseguimento titolo Novembre anno 2021

Totale titoli di carriera punti 0,000

TITOLI ACCADEMICI E DI STUDIO max p. 3

nessun titolo documentato punti 0,000

PUBBLICAZIONI E TITOLI SCIENTIFICI **max punti 3**

n. 16 lavori

La Commissione tenuto conto dell' attinenza della produzione scientifica alla posizione funzionale da ricoprire ed alla tipologia della stessa (abstract, poster, pubblicazioni, ecc.) e alla rivista pubblicante. assegna punti 0,350

CURRICULUM FORMATIVO E PROFESSIONALE **max p. 4**

Partecipazione a n. 7 corsi di aggiornamento di cui n.1 in qualità di relatore e n. 2 con ECM

La Commissione, tenuto conto dell'attinenza delle attività professionali, di studio e di partecipazione a corsi/congressi, alla posizione funzionale da ricoprire, assegna

punti 0,100
TOTALE PUNTI 0,450



VITELLI OTTAVIO

nato il
18.03.1984

Residente a Milano

Laurea in Medicina e Chirurgia conseguita c/o Università Campus Biomedico
Roma in data 22.7.2010

Iscrizione all'Ordine dei Medici Chirurghi di Roma

TITOLI DI CARRIERA **max punti 10**

**iscritto all'ultimo del corso di specializzazione in Pediatria presso
l'Università La Sapienza di Roma conseguimento titolo Novembre
anno 2020**

Totale titoli di carriera punti 0,000

TITOLI ACCADEMICI E DI STUDIO max p. 3

Dottorato di ricerca in Tecnologie biomediche in Medicina Clinica conseguito

presso l'Università La Sapienza di Roma in data 17.12.2014 punti 0,300

PUBBLICAZIONI E TITOLI SCIENTIFICI **max punti 3**

n. 27 pubblicazioni su riviste internazionali con impact factor/reperibili
su PubMed + n. 10 pubblicazioni su riviste nazionali + n. 21 abstract

**La Commissione tenuto conto dell' attinenza della produzione
scientifica alla posizione funzionale da ricoprire ed alla tipologia
della stessa (abstract, poster, pubblicazioni, ecc.) e alla rivista
pubblicante, assegna**

punti 2,400

CURRICULUM FORMATIVO E PROFESSIONALE **max p. 4**

Partecipazione a n. 31 corsi di aggiornamento di cui n. 18 in qualità di
relatore/docente

**La Commissione, tenuto conto dell'attinenza delle attività
professionali, di studio e di partecipazione a corsi/congressi, alla
posizione funzionale da ricoprire, assegna**

punti 0,490
TOTALE PUNTI 3,190



PROVA PRATICA N° 1 - 17.7.2020

PROVA PRATICA -
llllll

[Handwritten signature]

[Handwritten signature]

[Handwritten signature]

ACIDO-BASE 37.0 °C	
pH	7.149↓
PCO ₂	48.2↑ mmHg
PO ₂	25.8↓ mmHg
HCO ₃ ⁻ act	16.4 mmol/L
BE(ecf)	-12.5 mmol/L
CO-OSSIMETRIA	
Hct	56 %
tHb	19.2 g/dL
SO ₂	36.5 %
FO ₂ Hb	35.9 %
FCOHb	1.2 %
FMethHb	0.4 %
FHHb	62.5 %
pAtm	760 mmHg
VALORI NORMALI PAZIENTE	
pH	7.350 - 7.450
PCO ₂	35.0 - 45.0
PO ₂	80.0 - 100.0
tHb	2.0 - 25.0
FO ₂ Hb	0.0 - 100.0
FCOHb	0.0 - 100.0
FMethHb	0.0 - 100.0
FHHb	0.0 - 100.0

↓,↑=Fuori range



PROVA NON SOSTITUITA -

Pratica *Allean*
Pratica n° 2 - 17.7.2020

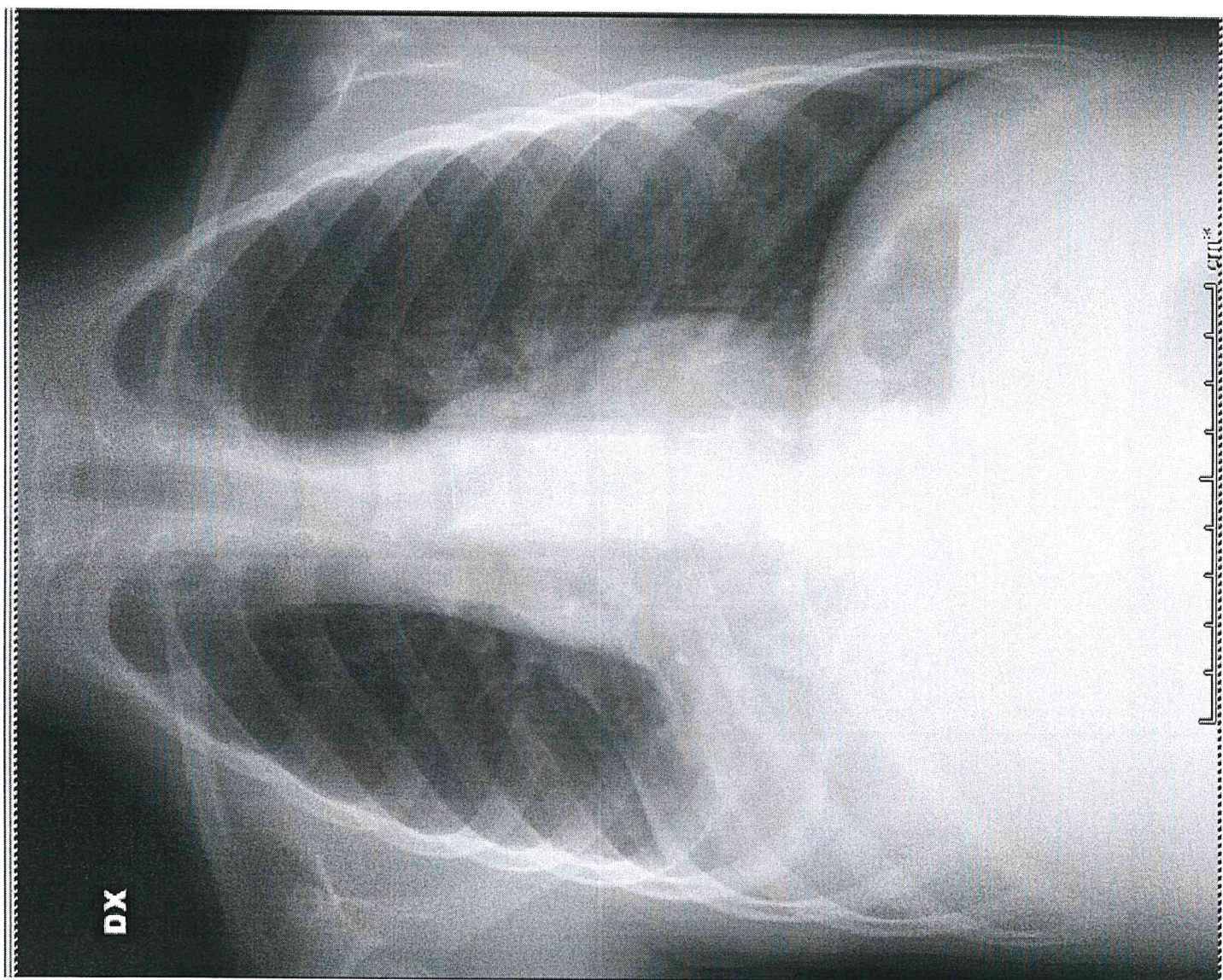

A

[Signature]

[Signature]

[Signature]

PROVA NON EFFETTA.



3

NATO 22-02-2017 del 01-06-2019 alle 22:30
 Rich. N°1000389278 Medico Curante CERIANI ROSSANA
 Codice di Ricovero P2019049452
 Urgente
 Referto generato il 02-08-2019 alle 10:23 Referto validato da

RISULTATI UNITA' DI MISURA VALORI DI RIFERIMENTO

Sg- ESAME EMOCROMOCITOMETRICO (5)

Globuli Bianchi	19,71	#	10 ³ /uL	[5,0 - 15,5]
Globuli Rossi	2,15	#	10 ⁶ /uL	[3,90 - 5,30]
Emoglobina (Hb)	6,2	g/dL		[11,5 - 13,5]
Ematocrito (Hct)	16,2	%		[34 - 40]
MCV	84	fL		[75 - 97]
MCH	28	Pg		[24 - 31]
MCHC	34	g/dL		[31 - 37]
RDW - CV	13,0	%		[11,0 - 15,0]
Plastine	490	#	10 ³ /uL	[150 - 450]

Formula leucocitaria automatizzata senza controllo microscopico

Granulociti neutrofil %	52,9	%		[1,50 - 8,00]
Linfociti %	39,1	%		[1,50 - 7,00]
Monociti %	7,0	%		[0,20 - 1,20]
Granulociti eosinofili %	0,8	%		[0,00 - 0,50]
Granulociti basofili %	0,2	%		[0,00 - 0,20]
Granulociti neutrofil #	10,48	#	10 ³ /uL	
Linfociti #	7,70	#	10 ³ /uL	
Monociti #	1,37	#	10 ³ /uL	
Granulociti eosinofili #	0,15	#	10 ³ /uL	
Granulociti basofili #	0,03	#	10 ³ /uL	

Sg- CONTEGGIO RETICOLOCITI

Metodo				
Sg- Reticolociti %	4,0	%		[0,4 - 2,2]
Sg- Reticolociti #	87,9	#	10 ³ /uL	[18,0 - 120,0]
Reticolociti LF (Reticolociti Maturi)	80,1	%		[82,4 - 90,8]
Reticolociti MF (a maturazione intermedia)	12,5	%		[5,1 - 17,6]
Reticolociti HF (immaturi)	7,4	%		[0,5 - 2,6]





PROVA PRATICA N° 3 - 17.7.2020

(2/2)
SP

PROVA NON ESTIMATA.

3 BIS

NATO 22-02-2017 del 02-06-2019 alle 08:31
 Rich. N° 1000389296 Medico-Curante
 Codice di Ricovero 09221174 Routine
 Referto chiuso 03-08-2019 alle 16:29
 Referto generato il 03-08-2019 alle 16:29

UNITA' DI MISURA VALORI DI RIFERIMENTO

RISULTATI

TEST	VALORE	UNITA'	VALORE DI RIFERIMENTO
P- APTOGLOBINA Metodo Immunoturbidimetria	4	* mg/dL	[30 - 200]
P- BILIRUBINA TOTALE E FRAZIONATA (\$) Metodo DPO - Jendrassik			
P- Bilirubina Totale	3,90	* mg/dL	[Fino a 1,20]
P- Bil. Indiretta	3,92	* mg/dL	[Fino a 0,80]
P- Bil. Diretta	0,58	* mg/dL	[Fino a 0,30]
P- ASPARTATO AMINO TRANSFERASI (AST/GOT) (\$) Metodo IFCC con Pindossalifosfato	48	U/L	[Fino a 50]
P- ALANINA AMINO TRANSFERASI (ALT/GPT) (\$) Metodo IFCC con Pindossalifosfato	16	U/L	[Fino a 50]
P- GAMMA GLUTAMIL TRANSPEPTIDASI (GGT) (\$) Metodo IFCC	10	U/L	[10 - 71]
P- LATTATO DEIDROGENASI (LDH) (\$) Metodo IFCC	490	* U/L	[120 - 300]
P- FERRO (\$) Metodo Ferrozina senza deproteizzazione	262	** ug/dL	[28 - 81]
S- FERRITINA Metodo Chemiluminescenza CMA	1188	* ug/L	[7 - 142]
Sg- RICERCA MUTAZIONI DELLE CATENE GLOBINICHE Metodo HPLC			
Dosaggio Emoglobina Adulta (HbA)	88,8	%	
Dosaggio Emoglobina A2 (HbA2)	3,0	%	[2,2 - 3,5]
Dosaggio Emoglobina Fetale (HbF)	2,3	%	[0,0 - 1,0]