



**VERBALE DELLA COMMISSIONE ESAMINATRICE DEL CONCORSO PUBBLICO, PER TITOLI ED ESAMI, PER LA COPERTURA DI N. 2 POSTI DI DIRIGENTE MEDICO DI MEDICINA E CHIRURGIA D'ACCETTAZIONE E D'URGENZA – AREA MEDICA E DELLE SPECIALITA' MEDICHE, DA ASSEGNARE ALL'UOC DI MEDICINA D'URGENZA E PRONTO SOCCORSO.**

Il giorno 05 aprile 2019 alle ore 8,30 presso la Sala Ippocrate del Presidio Ospedaliero di Garbagnate Milanese, si è riunita la Commissione esaminatrice del concorso pubblico, per titoli ed esami, per la copertura di n. 2 posti di Dirigente Medico di Medicina e Chirurgia d'Accettazione e d'Urgenza – Area Medica e delle Specialità Mediche, da assegnare all'UOC di Medicina d'Urgenza e Pronto Soccorso indetto con deliberazione n. 650/2018/DG del 26.07.2018.

La Commissione, costituita con determinazione del Direttore dell'UOC Amministrazione e Sviluppo del Personale n. 260/2019/DD del 18.03.2019, ai sensi dell'art. 25 del D.P.R. 10 dicembre 1997 n. 483, è così composta:

**Presidente:**

David Alessio MERLINI

Direttore Struttura Complessa di Medicina e Chirurgia d'Accettazione e d'Urgenza – Presidio Ospedaliero di Rho - ASST- Rhodense;

**Componenti:**

Marzia Maria LONGONI

Direttore Struttura Complessa di Medicina e Chirurgia d'Accettazione e d'Urgenza A.S.S.T. Vimercate, designato da Regione Lombardia -Titolare;

Antonio CUZZOLI

Direttore Struttura Complessa di Medicina e Chirurgia d'Accettazione e d'Urgenza A.S.S.T. Cremona, sorteggiato - Titolare;

**Segretario:**

Lorena Maura PEREGO

Funzionario Amministrativo dell'Azienda.

Il Presidente, accertato che tutti i membri della Commissione sono presenti, dichiara aperta la seduta.

La Commissione prende atto che:

- con deliberazione n. 650/2018/DG del 26.07.2018 è stato emesso concorso pubblico, per titoli ed esami, per la copertura di n. 2 posti di Dirigente Medico di Medicina e Chirurgia d'Accettazione e d'Urgenza – Area Medica e delle Specialità Mediche, da assegnare all'UOC di Medicina d'Urgenza e Pronto Soccorso;



- che il bando di concorso è stato pubblicato nel Bollettino Ufficiale della Regione Lombardia - Serie Avvisi e Concorsi n. 39 del 26.9.2018 e, per estratto, nella Gazzetta Ufficiale n. 84 del 23.10.2018, ai sensi dell'art. 2 del D.P.R. 10.12.1997 n. 483;
- che il bando di concorso sopra citato prevedeva come termine per la presentazione delle domande il giorno 22.11.2018.

La Commissione prende preliminarmente atto che con determinazione del Responsabile dell'U.O.C. Amministrazione e Sviluppo del Personale n. 212/2019/DD del 4.03.2019 sono stati ammessi alla procedura i seguenti candidati:

- |    |             |              |
|----|-------------|--------------|
| 1. | CANAVESI    | ELENA        |
| 2. | CASCIONE    | FRANCESCA    |
| 3. | COLELLA     | ALESSANDRA   |
| 4. | DELLI PAOLI | VENERE       |
| 5. | MONZA       | MICHELA      |
| 6. | SIGNORELLO  | MARIA CHIARA |

Preso visione dell'elenco dei partecipanti, i Componenti della Commissione formalizzano - con la sottoscrizione del presente verbale - che non sussistono situazioni di incompatibilità tra essi e i candidati, ai sensi degli art. 51 e 52 del codice di procedura civile.

La Commissione prende inoltre atto:

- ✓ che in data 4 marzo 2019 mediante apposito avviso pubblicato sul sito internet aziendale (così come previsto dal bando di concorso), è stata notificata la data delle prove (scritta, pratica, orale);
- ✓ delle norme di legge che regolano la presente procedura concorsuale, disciplinata dalle disposizioni di cui al D.Lgs. 30 dicembre 1992 n. 502 e successive modificazioni ed integrazioni e dal D.P.R. 10 dicembre 1997 n. 483.

La Commissione decide di procedere alle operazioni concorsuali secondo l'ordine seguente:

1. presa d'atto del punteggio complessivo a disposizione della Commissione e dei criteri di ripartizione del punteggio stesso tra titoli e prove d'esame; determinazione dei criteri di massima da seguire nella valutazione particolare dei titoli e nelle singole prove d'esame, in conformità a quanto disposto dagli artt. 11 e seguenti del D.P.R. 10 dicembre 1997 n. 483;
2. appello nominale dei concorrenti presentatisi;
3. espletamento della prova scritta;
4. esame e valutazione dei titoli, limitatamente ai concorrenti che avranno sostenuto la prova scritta;
5. valutazione della prova scritta e ammissione alla pratica dei candidati che abbiano ottenuto la valutazione di sufficienza;
6. espletamento della prova pratica;
7. valutazione della prova pratica e ammissione alla prova orale dei candidati che abbiano ottenuto la valutazione di sufficienza;
8. espletamento della prova orale;
9. valutazione della prova orale;
10. formulazione della graduatoria di merito dei candidati, con esclusione dei concorrenti che non abbiano conseguito, in ciascuna delle prove di esame, la prevista valutazione di sufficienza.





Ai sensi dell'art. 43 D.P.R. 10 dicembre 1997 n. 483, la Commissione dispone complessivamente di 100 punti così ripartiti:

- 20 punti per i titoli
- 80 punti per le prove d'esame.

I punti per le prove d'esame sono così ripartiti:

- 30 punti per la prova scritta
- 30 punti per la prova pratica
- 20 punti per la prova orale.

La valutazione dei titoli sarà effettuata secondo i seguenti criteri di legge:

TITOLI DI CARRIERA \_\_\_\_\_ punti 10

da attribuire nel seguente modo:

- a) servizi di ruolo prestati presso le unità sanitarie locali o le aziende ospedaliere e servizi equipollenti ai sensi degli artt. 22 e 23 del citato D.P.R. n. 483/1997:
- 1) servizio nel livello dirigenziale a concorso o livello superiore, nella disciplina, punti 1.00 per anno
  - 2) servizio in altra posizione funzionale nella disciplina a concorso, punti 0.50 per anno
  - 3) servizio in disciplina affine ovvero in altra disciplina è da valutare con i punteggi di cui sopra ridotti rispettivamente del 25% e del 50%;
  - 4) servizio prestato a tempo pieno è valutato con i punteggi di cui sopra aumentati del 20%;
- b) servizio di ruolo quale medico presso pubbliche amministrazioni nelle varie qualifiche secondo i rispettivi ordinamenti, punti 0.50 per anno.

La specializzazione, conseguita ai sensi del D.Lgs. 8 agosto 1991, n. 257, e/o del D.Lgs. 17 agosto 1999, n. 368, anche se fatta valere come requisito di ammissione è valutata tra i titoli di carriera come servizio prestato nel livello iniziale del profilo stesso nel limite massimo della durata del corso di studi.

La valutazione dei servizi e titoli equipollenti ed equiparabili verrà effettuata ai sensi degli artt. 25 e 26 del D.P.R. 20 dicembre 1979 n. 761, degli artt. 20,21,22 e 23 del D.P.R. 10 dicembre 1997 n. 483, del D.P.R. 10 dicembre 1997 n. 484 e dei DD.MM. 30 gennaio 1998 e 31 gennaio 1998 (Tabelle relative alle discipline equipollenti e alle specializzazioni affini).

In conformità ai principi stabiliti dall'art. 11 del D.P.R. 10 dicembre 1997 n. 483, la commissione determina i seguenti criteri generali per la valutazione dei titoli di carriera:

- i servizi saranno valutati fino alla data di rilascio del relativo certificato;
- i certificati, per essere oggetto di valutazione, devono essere rilasciati dal legale rappresentante dell'Ente o dall'Autorità a ciò competente;
- le frazioni di anno sono valutate in ragione mensile, considerando, come mese intero, periodi continuativi di giorni trenta o frazioni superiori a quindici giorni;
- in caso di servizi contemporanei sarà valutato quello più favorevole al candidato;
- i periodi di servizio omogeneo sono cumulabili;



- per i periodi di servizio non specificatamente determinati, le annate saranno calcolate dal 31 dicembre del primo anno al primo gennaio dell'ultimo anno, mentre le mensilità saranno calcolate dall'ultimo giorno del primo mese al primo giorno dell'ultimo mese;
- nel caso in cui al concorso siano ammessi candidati appartenenti a profili professionali diversi da quello medico non si applicano le maggiorazioni previste per il tempo pieno per il profilo professionale medico;
- i servizi prestati presso Cliniche o Istituti Universitari e riferiti ad anni accademici saranno valutati come prestati dal 1° novembre al 31 ottobre dell'anno successivo, salvo diverse indicazioni;
- qualora nel certificato di servizio non sia specificata né risulti indirettamente dalla documentazione prodotta, la posizione funzionale, la qualifica, la disciplina o l'area funzionale nella quale il servizio è prestato, o se il servizio è stato prestato con rapporto di lavoro a tempo pieno, il servizio stesso sarà valutato con il minor punteggio attribuibile;
- non saranno valutati attestati laudativi;
- non saranno valutati titoli presentati successivamente al termine utile per la presentazione delle domande.

TITOLI ACCADEMICI E DI STUDIO punti 3

- a) specializzazione nella disciplina oggetto del concorso, punti 1.00;
- b) specializzazione in una disciplina affine, punti 0.50;
- c) specializzazione in altra disciplina, punti 0.25;
- d) altre specializzazioni di ciascun gruppo da valutare con i punteggi di cui sopra ridotti del 50%
- e) altre lauree, oltre quella richiesta per l'ammissione al concorso, comprese tra quelle previste per l'appartenenza al ruolo sanitario, punti 0.50 per ognuna, fino ad un massimo di punti 1.00;

Non è valutabile la specializzazione fatta valere come requisito di ammissione.

PUBBLICAZIONI E TITOLI SCIENTIFICI punti 3

Per la valutazione delle pubblicazioni e dei titoli scientifici saranno applicati i criteri previsti dall'art. 11 del D.P.R. 10 dicembre 1997, n. 483.

In particolare, la valutazione delle pubblicazioni deve essere adeguatamente motivata, in relazione alla originalità della produzione scientifica, all'importanza della rivista, alla continuità ed ai contenuti dei singoli lavori, al grado di attinenza dei lavori stessi con la posizione funzionale da conferire, all'eventuale collaborazione di più autori. Non possono essere valutate le pubblicazioni dalle quali non risulti l'apporto del candidato.

Inoltre la Commissione deve tenere conto, ai fini di una corretta valutazione:

- della data di pubblicazione dei lavori in relazione all'eventuale conseguimento di titoli accademici già valutati in altra categoria di punteggi;
- del fatto che le pubblicazioni contengano mere esposizioni di dati e casistiche, non adeguatamente avvalorate ed interpretate, ovvero abbiano contenuto solamente compilativo e divulgativo, ovvero ancora costituiscano monografie di alta originalità.

Saranno valutate esclusivamente le pubblicazioni edite a stampa e prodotte in originale o copia autenticata, ai sensi di legge.

CURRICULUM FORMATIVO E PROFESSIONALE punti 4





Per la valutazione del curriculum formativo e professionale viene richiamato l'art. 11 del citato D.P.R. n. 483, e pertanto sono valutate le attività professionali e di studio formalmente documentate, non riferibili a titoli già valutati nelle precedenti categorie, idonee ad evidenziare, ulteriormente, il livello di qualificazione professionale acquisito nell'arco dell'intera carriera e specifiche rispetto alla posizione funzionale da conferire, nonché agli incarichi di insegnamento conferiti da Enti Pubblici. In tale categoria rientra anche la partecipazione a congressi, convegni o seminari che abbiano finalità di formazione e di aggiornamento professionale e di avanzamento di ricerca scientifica.

Nelle more dell'approvazione del regolamento ministeriale di cui all'art. 9 comma 8 del D.P.R. 10.12.1997 n. 484, in tema di criteri e modalità per la classificazione e valutazione dei corsi di aggiornamento - al quale espressamente rinvia il più volte citato art. 11 del D.P.R. 10.12.1997 n.483 - per la valutazione della partecipazione a congressi, convegni, seminari la Commissione decide, all'unanimità, di valutare i titoli in questione esclusivamente nell'ambito della valutazione complessiva del curriculum del candidato per l'impegno dimostrato oltre che per il potenziale arricchimento professionale e scientifico.

Nel curriculum sono valutate, altresì, la idoneità nazionale nella disciplina prevista dal pregresso ordinamento e l'attestato di formazione manageriale, disciplinato dal D.P.R. 10 dicembre 1997 n. 484. Non sono valutate le idoneità conseguite in precedenti concorsi.

Il punteggio attribuito dalla Commissione è globale ma deve essere adeguatamente motivato con riguardo ai singoli elementi documentali che hanno contribuito a determinarlo. La motivazione deve essere riportata nel verbale dei lavori della Commissione.

Saranno valutate esclusivamente le attività professionali e di studio prodotte in originale o copia autenticata, ai sensi di legge.

La Commissione dispone altresì di attribuire, in conformità con le disposizioni vigenti, i seguenti punteggi:

- ✓ Attività resa con rapporto di lavoro autonomo (libera professione/Co.Co.Co. etc.) nella disciplina oggetto del concorso presso Strutture Pubbliche e IRCCS di diritto Pubblico, punti 0,300/anno (se resa a tempo pieno);
- ✓ Attività resa con rapporto di lavoro autonomo (libera professione/Co.Co.Co. etc.) nella disciplina oggetto del concorso presso Strutture Private o IRCCS di Diritto Privato, punti 0,150/anno (se resa a tempo pieno);
- ✓ Attività resa con rapporto di lavoro autonomo (libera professione/Co.Co.Co. etc.), in altra disciplina rispetto a quella a bando, presso Strutture Private o IRCCS di Diritto Privato, punti 0,075/anno (se resa a tempo pieno);
- ✓ Partecipazione a Corsi, Convegni e Congressi:
  - in qualità di partecipante, punti 0,010/cad.
  - con superamento esame – crediti ECM, punti 0,020/cad.
  - in qualità di relatore/docente, punti 0,020/cad.

La Commissione prende atto che le prove di esame relative al presente concorso, quali risultano dall'art. 26 del D.P.R. 10.12.1997, n. 483, sono le seguenti:



**PROVA SCRITTA:**

relazione su caso clinico simulato o su argomenti inerenti alla disciplina messa a concorso, o soluzione di una serie di quesiti a risposta sintetica inerenti alla disciplina stessa.

**PROVA PRATICA:**

su tecniche e manualità peculiari della disciplina messa a concorso; la prova pratica deve comunque essere anche illustrata schematicamente per iscritto;

**PROVA ORALE:**

sulle materie inerenti alla disciplina a concorso nonché sui compiti connessi alla funzione da conferire.

Il superamento delle prove scritta e pratica è subordinato al raggiungimento di una valutazione di sufficienza espressa in termini numerici di almeno 21/30.

L'ammissione alla prova pratica è subordinata al raggiungimento nella prova scritta del punteggio minimo previsto.

Il superamento della prova orale è subordinato al raggiungimento di una valutazione di sufficienza espressa in termini numerici di almeno 14/20.

L'ammissione alla prova orale è subordinata al raggiungimento nella prova pratica del punteggio minimo previsto.

Sarà escluso dalla graduatoria degli idonei il candidato che non abbia conseguito la sufficienza in ciascuna delle prove d'esame.

La Commissione decide inoltre di tenere conto dei seguenti criteri generali di valutazione:

- precisione del linguaggio e dei termini utilizzati;
- aderenza al tema proposto;
- precisione ed attinenza espositiva.

Ai sensi dell'art. 12 del D.P.R. 10.12.1997 n. 483, la Commissione decide di procedere all'effettuazione della prova scritta e predispone pertanto le prove di seguito specificate.

Il superamento della prova scritta è subordinato al raggiungimento di una valutazione di sufficienza di 21/30.

Le prove scritte vengono progressivamente registrate con i numeri dall' 1 al 3 ed inserite in tre buste suggellate e firmate esteriormente dal Presidente Commissione.

**Prova Scritta N. 1**

**DOLORE TORACICO: IMPOSTAZIONE DELL'ITER DIAGNOSTICO IN PRONTO SOCCORSO**

**Prova Scritta N. 2**

**EMATEMESI IN PRONTO SOCCORSO: PERCORSO DIAGNOSTICO ED APPROCCIO INIZIALE IN URGENZA**

**Prova Scritta N. 3**

**INQUADRAMENTO E GESTIONE DELLA SEPSI IN PRONTO SOCCORSO**





La Commissione stabilisce che per lo svolgimento della prova scritta i candidati avranno a disposizione 45 minuti.

Essendo le ore 9.30 si procede ad ammettere nel locale d'esame i candidati, previo accertamento dell'identità personale.

In seguito all'appello svolto dal Segretario, risultano presenti i seguenti candidati:

- |    |            |              |
|----|------------|--------------|
| 1. | CANAVESI   | ELENA        |
| 2. | CASCIONE   | FRANCESCA    |
| 3. | COLELLA    | ALESSANDRA   |
| 4. | MONZA      | MICHELA      |
| 5. | SIGNORELLO | MARIA CHIARA |

Risulta assente la candidata Venere DELLI PAOLI che, pertanto, viene considerata rinunciataria al concorso.

I candidati vengono collocati in modo che non possano comunicare tra loro.

Vengono loro consegnati una biro, una busta piccola ed un cartoncino bianco sul quale ciascun candidato dovrà indicare le proprie generalità. Tale cartoncino, così compilato, va inserito nella busta piccola che viene sigillata a cura del candidato.

A ciascun candidato viene inoltre consegnato un foglio protocollo ed una busta grande che servirà per raccogliere sia l'elaborato sia la busta piccola contenente le generalità del candidato.

Il Segretario impartisce le opportune disposizioni e istruzioni circa le modalità di svolgimento delle prove in conformità a quanto previsto dai commi 3 e 6 dell'art. 12 del D.P.R. 10.12.1997 n. 483; provvede ad avvisare i candidati che gli elaborati nonché le buste non dovranno riportare alcun segno che ne consenta il riconoscimento, pena l'annullamento della prova del candidato e relativa sua esclusione dalla procedura concorsuale. Invita infine i candidati a redigere l'elaborato con grafia leggibile.

Il Presidente invita sin d'ora i candidati a presentarsi alle ore 11,00 circa per prendere visione dell'elenco dei candidati che, avendo superato la prova scritta, saranno ammessi alla prova pratica.

Il Presidente della Commissione - dopo aver fatto constatare l'integrità della chiusura delle buste contenenti le prove - invita i candidati a designare uno fra loro per sorteggiare una delle tre buste contenenti la prova oggetto dell'esame.

La candidata Alessandra COLELLA (Carta di Identità n. AT4591202 – Comune di Monte San Giovanni Campano) sorteggia la busta contenente la prova scritta n. 2 e precisamente:

#### **EMATEMESI IN PRONTO SOCCORSO: PERCORSO DIAGNOSTICO ED APPROCCIO INIZIALE IN URGENZA**

La Candidata Alessandra COLELLA sottoscrive le prove scritte non estratte con l'indicazione "prova non estratta" e sulla restante appone la scritta "prova estratta".

La Commissione comunica ai concorrenti che il tempo assegnato per lo svolgimento della prova è di 45 minuti.

Essendo le ore 9.43 i candidati dovranno consegnare il proprio elaborato entro le ore 10.28.

Durante lo svolgimento della prova scritta è sempre presente nel locale d'esame almeno un componente della Commissione e il Segretario.

Alle ore 10.15 i candidati provvedono a consegnare alla Commissione il proprio elaborato con le modalità stabilite dal comma 6 dell'art. 12 del citato D.P.R. n. 483.

La Commissione dà atto che alle ore 10.15, anticipatamente rispetto al termine assegnato, tutti i candidati hanno consegnato il proprio elaborato nel rispetto delle modalità prescritte.

Gli elaborati vengono raccolti in un plico, debitamente suggellato e firmato sui lembi di chiusura dai componenti della Commissione presenti e dal Segretario, vengono consegnati in custodia a quest'ultimo.

La Commissione, al completo dei suoi Componenti, procede alla valutazione dei titoli dei candidati che hanno sostenuto la prova scritta, applicando i criteri di legge e quelli in precedenza stabiliti con le risultanze di cui alle unite schede.

Ultimata la valutazione dei titoli, la Commissione procede alla valutazione della prova scritta.

Il Presidente, alla presenza della Commissione, constatata l'integrità del plico contenente gli elaborati, lo apre e ne estrae le buste. Appone su ciascuna busta grande, man mano che si procede all'apertura della stessa, un numero progressivo che viene ripetuto su ciascun foglio dell'elaborato e sulla busta piccola che vi è acclusa e che rimane chiusa. Tale numero è riprodotto su apposito elenco destinato alla registrazione del punteggio di ciascun elaborato.

Al termine della lettura collegiale di tutti gli elaborati e della attribuzione dei relativi punteggi effettuata dalla Commissione con voti palesi e all'unanimità risulta quanto segue:

elaborato n.	1	punti	28,000 su 30,000
elaborato n.	2	punti	23,000 su 30,000
elaborato n.	3	punti	27,000 su 30,000
elaborato n.	4	punti	29,000 su 30,000
elaborato n.	5	punti	27,000 su 30,000

Si procede all'apertura delle buste piccole contenenti le generalità dei candidati. Il numero assegnato sulla busta piccola è riportato sul cartoncino ivi inserito.

A seguito delle suddette operazioni la Commissione accerta che gli elaborati, contraddistinti con il numero progressivo, appartengono ciascuno all'autore a fianco indicato:

elaborato n.	1	punti	28,000 su 30,000	autore	Francesca CASCIONE
elaborato n.	2	punti	23,000 su 30,000	autore	Maria Chiara SIGNORELLO
elaborato n.	3	punti	27,000 su 30,000	autore	Michela MONZA
elaborato n.	4	punti	29,000 su 30,000	autore	Elena CANAVESI
elaborato n.	5	punti	27,000 su 30,000	autore	Alessandra COLELLA







La Commissione dà atto che, ai sensi dell'art. 14 del D.P.R. 10.12.1997 n. 483 tutti candidati superato la prova scritta e, pertanto, vengono ammessi alla prova pratica:

1. CANAVESI ELENA
2. CASCIONE FRANCESCA
3. COLELLA ALESSANDRA
4. MONZA MICHELA
5. SIGNORELLO MARIA CHIARA

Alle ore 11,00 il Segretario, su incarico della Commissione, espone al di fuori del locale d'esame la comunicazione con l'indicazione del voto riportato nella prova scritta.  
Nessuno dei candidati solleva obiezioni.

La Commissione decide di fare effettuare per tutti i candidati la medesima prova pratica e pertanto predisporre 3 casi, che vengono progressivamente registrati con i numeri da uno a tre ed inseriti in tre buste opportunamente suggellate.

### **PROVA PRATICA N. 1**

**allegato n. 1 al presente verbale (torace – emogasanalisi – ecg)**

### **PROVA PRATICA N. 2**

**allegato n. 2 al presente verbale (torace – emogasanalisi – ecg)**

### **PROVA PRATICA N. 3**

**allegato n. 3 al presente verbale (torace – emogasanalisi – ecg)**

Viene stabilito che per lo svolgimento della prova pratica i candidati avranno a disposizione 10 minuti.

A tal fine il segretario consegna a ciascun candidato il materiale necessario per l'espletamento della prova.

Alle ore 11.05 si procede ad ammettere i candidati - previa identificazione - nel locale d'esame e precisamente:

1. CANAVESI ELENA
2. CASCIONE FRANCESCA
3. COLELLA ALESSANDRA
4. MONZA MICHELA
5. SIGNORELLO MARIA CHIARA

Prima di iniziare la prova pratica la Commissione Esaminatrice comunica ai candidati che la successiva prova orale è prevista indicativamente per le ore 11,30 circa.



A questo punto si dà inizio alla prova pratica; il Presidente comunica ai candidati che verranno chiamati a sviluppare brevemente per iscritto la prova sorteggiata, avendo a disposizione 10 minuti di tempo.

Il Segretario dopo aver fatto constatare l'integrità della chiusura delle buste contenenti le prove pratiche - invita i candidati a designare uno fra loro per sorteggiare una delle tre buste contenenti la prova oggetto dell'esame.

La candidata Francesca CASCIONE (C.I. n. AR5312545 – Comune di Ruvo di Puglia) sceglie la busta contenente la prova pratica n. 3 e precisamente allegato n. 3 al presente verbale (torace – emogasanalisi – ecg).

La candidata Francesca CASCIONE sottoscrive le prove pratiche non estratte con l'indicazione "prova non estratta" e sulla restante appone la scritta "prova estratta".

Alle ore 11.10 si dà inizio alla prova pratica.

Alle ore 11.20 tutti i candidati hanno consegnato il proprio elaborato.

Al termine della prova pratica la Commissione provvede all'attribuzione del relativo punteggio - con voti palesi e all'unanimità - come segue:

1.	CANAVESI	ELENA	punti	30,000 su 30,000
2.	CASCIONE	FRANCESCA	punti	21,000 su 30,000
3.	COLELLA	ALESSANDRA	punti	28,000 su 30,000
4.	MONZA	MICHELA	punti	26,000 su 30,000
5.	SIGNORELLO	MARIA CHIARA	punti	28,000 su 30,000

La Commissione dà atto che, ai sensi dell'art. 14 del D.P.R. 10.12.1997 n. 483 tutti i candidati hanno superato la prova pratica e, pertanto, li ammette alla prova orale:

La Commissione esaminatrice a questo punto stabilisce che la prova orale relativa al presente concorso si svolga con inizio alle ore 11.30 presso la sede d'esame aperta al pubblico.

Alle ore 11.20 circa il Segretario, su incarico della Commissione, espone - al di fuori della sede d'esame - la comunicazione riportante il risultato della valutazione dei titoli, la valutazione della prova pratica e l'ammissione alla prova orale.

Nessuno dei candidati solleva obiezioni.

La Commissione predispose, per la prova orale, i quesiti di seguito specificati che vengono progressivamente registrati con i numeri dall'uno a tre ed inserite in tre buste opportunamente suggellate e firmate esteriormente dal Presidente e, precisamente:

### **PROVA ORALE N. 1**

### **CRISI IPERTENSIVA: TRATTAMENTO IN PRONTO SOCCORSO**

### **PROVA ORALE N. 2**





## **SINCOPE: DIAGNOSI DIFFERENZIALE**

### **PROVA ORALE N. 3**

#### **COMA IPERGLICEMICO IN PRONTO SOCCORSO**

La Commissione al completo invita il Segretario a convocare nel locale d'esame i candidati per l'espletamento della prova orale.

Alle 11.25 circa si procede ad ammettere i candidati - previa identificazione - nel locale d'esame e precisamente:

1. CANAVESI ELENA
2. CASCIONE FRANCESCA
3. COLELLA ALESSANDRA
4. MONZA MICHELA
5. SIGNORELLO MARIA CHIARA

Il Segretario - dopo aver fatto constatare l'integrità della chiusura delle buste contenenti le prove orali - invita i candidati a designare uno fra loro per sorteggiare una delle tre buste contenenti la prova oggetto dell'esame.

La candidata Elena CANAVESI (C.I. n. AR 4966932 – Comune di Carbonate) sceglie la busta contenente la prova orale n. 1 e precisamente:

#### **CRISI IPERTENSIVA: TRATTAMENTO IN PRONTO SOCCORSO**

La candidata Elena CANAVESI sottoscrive le prove orali non estratte con l'indicazione "prova non estratta" e sulla restante appone la scritta "prova estratta".

Il Presidente invita quindi i candidati a depositare i cellulari e/o eventuali altri dispositivi telefonici sul tavolo situato nella stanza in cui si svolgeranno i colloqui. I candidati vengono inoltre invitati ad allontanarsi dall'aula d'esame e ad attendere il proprio turno per sostenere la prova orale. Il Presidente si raccomanda inoltre affinché il Candidato che avrà sostenuto la prova orale non prenda in alcun modo contatto con i candidati che ancora non l'avranno sostenuta.

Nessun candidato solleva obiezioni.

Successivamente, la Commissione al completo invita il Segretario a convocare nel locale d'esame i candidati per l'espletamento della prova orale, uno alla volta ed in ordine alfabetico.

I candidati sostengono la prova orale estratta in sala aperta al pubblico e alla presenza della Commissione.

Al termine dell'attribuzione del relativo punteggio - effettuato dalla Commissione con voti palesi e all'unanimità - risulta quanto segue:



1. CANAVESI	ELENA	punti 16,000 su 20,000
2. CASCIONE	FRANCESCA	punti 14,000 su 20,000
3. COLELLA	ALESSANDRA	punti 18,000 su 20,000
4. MONZA	MICHELA	punti 20,000 su 20,000
5. SIGNORELLO	MARIA CHIARA	punti 20,000 su 20,000

La Commissione dà quindi atto che tutti i candidati hanno superato, ai sensi dell'art. 14 del D.P.R. 10.12.1997 n. 483, la prova orale.

Al termine delle prove d'esame la Commissione, collegialmente, sulla scorta dei punteggi assegnati ai candidati per titoli e per singole prove d'esame, redige la seguente graduatoria di merito dei candidati dichiarati idonei:

1° CANAVESI	ELENA	punti 84,220 su 100,000
2° MONZA	MICHELA	punti 83,600 su 100,000
3° COLELLA	ALESSANDRA	punti 80,540 su 100,000
4° SIGNORELLO	MARIA CHIARA	punti 78,420 su 100,000
5° CASCIONE	FRANCESCA	punti 69,150 su 100,000

Al termine dei lavori la Commissione rassegna il presente verbale, nonché gli atti del concorso, all'Amministrazione dell'ASST RHODENSE per i provvedimenti di competenza.

Alle ore 13.00 il Presidente dichiara chiusi i lavori.

Letto, confermato e sottoscritto.

IL PRESIDENTE

David Alessio MERLINI

I COMPONENTI

Marzia Maria LONGONI

Antonio CUZZOLI

IL SEGRETARIO

Lorena Maura PEREGO



**MONZA MICHELA**

nata il  
**20.09.1979**

Residente a Solaro

Laurea in Medicina e Chirurgia conseguita c/o Università degli Studi dell'Insubria in data 24.09.2003

Iscrizione all'Ordine dei Medici Chirurghi della Provincia di Varese

**TITOLI DI CARRIERA** **max punti 10**

Diploma di specializzazione in Medicina Interna conseguito c/o Università degli Studi dell'Insubria in data 6.11.2008 ai sensi del D.Lgs. 8 agosto 1991, n. 257 - durata anni 5 (punti 1,200/anno)	punti	6,000
Servizio presso AO Busto Arsizio ora ASST Valle Olona quale Dirigente Medico nella disciplina di Medicina e Chirurgia d'Accettazione e d'Urgenza a tempo pieno dal 1.12.2008 al 31.10.2011 Totale aa 2 mm 11 - (punti 0,600/anno sino al 31.12.1994 - punti 1,200 a decorrere dall'1.1.1995)	punti	3,500
Servizio presso AO Busto Arsizio ora ASST Valle Olona quale Dirigente Medico nella disciplina di Medicina e Chirurgia d'Accettazione e d'Urgenza a tempo pieno dal 21.12.2011 al 31.12.2017 Totale aa 6 gg 10 - (punti 0,600/anno sino al 31.12.1994 - punti 1,200 a decorrere dall'1.1.1995)	punti	7,200
Servizio presso ASST Rhodense quale Dirigente Medico nella disciplina di Medicina e Chirurgia d'Accettazione e d'Urgenza a tempo pieno dal 1.01.2018 al 14.11.2018 Totale mm 10 gg 14 - (punti 0,600/anno sino al 31.12.1994 - punti 1,200 a decorrere dall'1.1.1995)	punti	1,000

<b>Totale titoli di carriera</b>	<b>punti</b>	<b>17,700</b>
<b>totale ricondotto al massimo previsto</b>	<b>punti</b>	<b>10,000</b>

**TITOLI ACCADEMICI E DI STUDIO** **max p. 3**

Nessun titolo documentato	punti	<u>0,000</u>
---------------------------	-------	--------------

**PUBBLICAZIONI E TITOLI SCIENTIFICI** **max punti 3**

n. 2 lavori

La Commissione tenuto conto dell' attinenza della produzione scientifica alla posizione funzionale da ricoprire ed alla tipologia della stessa (abstract, poster, pubblicazioni, ecc.) e alla rivista pubblicante, assegna

	punti	<u>0,200</u>
--	-------	--------------

**CURRICULUM FORMATIVO E PROFESSIONALE** **max p. 4**

Partecipazione a n. 27 corsi di aggiornamento/convegni/congressi, di cui n. 2 con esame finale, n. 2 come relatore/docente, n. 9 con crediti formativi (ECM)

**La Commissione, tenuto conto dell'attinenza delle attività professionali, di studio e di partecipazione a corsi/congressi, alla posizione funzionale da ricoprire, assegna**

	punti	<u>0,400</u>
<b>TOTALE PUNTI</b>		<b><u>10,600</u></b>

**SIGNORELLO MARIA CHIARA**

nata il  
**25.09.1981**

Residente a Paderno Dugnano

Laurea in Medicina e Chirurgia conseguita c/o Università degli Studi di Catanzaro in data 24.10.2006

Iscrizione all'Ordine dei Medici Chirurghi della Provincia di Catanzaro

**TITOLI DI CARRIERA** max punti 10

Diploma di specializzazione in Geriatria e Gerontologia conseguito c/o Università degli Studi di Catanzaro in data 27.07.2011 ai sensi del D.Lgs. 17 agosto 1999, n. 368 - durata anni 4 (punti 1,200/anno) punti 4,800

Servizio presso ASST Rhodense, quale Dirigente Medico nella disciplina di Medicina d'Accettazione e d'Urgenza a tempo pieno dal 1.04.2017 al 15.11.2018  
Totale aa 1 mm 7 gg 15 - (punti 0,600/anno sino al 31.12.1994 - punti 1,200 a decorrere dall'1.1.1995) punti 1,900

**Totale titoli di carriera punti 6,700**

**TITOLI ACCADEMICI E DI STUDIO** max p. 3

Nessun titolo documentato punti 0,000

**PUBBLICAZIONI E TITOLI SCIENTIFICI** max punti 3

Nessuna pubblicazione punti 0,000

**CURRICULUM FORMATIVO E PROFESSIONALE** max p. 4

Attività libero professionale prestata presso Istituto Ortopedico Galeazzi nella qualifica di **Dirigente medico di Cardiologia (DISCIPLINA EQUIPOLLENTE)** con impegnativa oraria settimanale di n. 38 ore, dal 1.09.2011 al 1.10.2013  
Totale aa 2 mm 1 gg 1 (punti 0.150/anno se a tempo pieno)

Attività libero professionale prestata presso Istituto Clinico San Siro (gruppo San Donato) nella qualifica di **Dirigente medico di medicina fisica e riabilitativa** con impegnativa oraria settimanale di n. 30 ore, dal 1.10.2013 al 31.03.2017 (punti 0,075/anno se resa a tempo pieno) - totale anni 3 mesi 6

Partecipazione a n. 11 corsi di aggiornamento/convegni/congressi, di cui n. 9 con crediti formativi (ECM)

**La Commissione, tenuto conto dell'attinenza delle attività professionali, di studio e di partecipazione a corsi/congressi, alla posizione funzionale da ricoprire, assegna**

punti 0,720  
**TOTALE PUNTI** 7,420



**COLELLA ALESSANDRA**

nata il  
**27.08.1986**

Residente a Milano

Laurea in Medicina e Chirurgia conseguita c/o Università di Roma La Sapienza in data 27.09.2011

Iscrizione all'Ordine dei Medici Chirurghi della Provincia di Frosinone

**TITOLI DI CARRIERA** max punti 10

Diploma di specializzazione in Medicina Interna conseguito c/o Università degli Studi di Roma La Sapienza in data 13.07.2017 ai sensi del D.Lgs. 17 agosto 1999, n. 368 - durata anni 5 (punti 1,200/anno) punti 6,000

Servizio presso ASST Rhodense quale Dirigente Medico nella disciplina di Medicina Interna assegnato al PS a tempo pieno dal 8.01.2018 al 19.11.2018  
Totale mm 10 gg 12 - (punti 0,600/anno sino al 31.12.1994 - punti 1,200 a decorrere dall'1.1.1995) punti 1,000

**Totale titoli di carriera punti 7,000**

**TITOLI ACCADEMICI E DI STUDIO** max p. 3

Nessun titolo documentato punti 0,000

**PUBBLICAZIONI E TITOLI SCIENTIFICI** max punti 3

n. 1 lavori

La Commissione tenuto conto dell'attinenza della produzione scientifica alla posizione funzionale da ricoprire ed alla tipologia della stessa (abstract, poster, pubblicazioni, ecc.) e alla rivista pubblicante, assegna punti 0,150

**CURRICULUM FORMATIVO E PROFESSIONALE** max p. 4

Partecipazione al trial clinico randomizzato su insulina Deglutec "DEVOTE" anni 2014-2016

Partecipazione al trial clinico randomizzato "MK 3102-018" anni 2013-2016

Partecipazione al trial clinico randomizzato "EX 2211-3748-LEADER" anni 2012-2015

Programma Erasmus in Danimarca da agosto 2009 a maggio 2010  
**NV perché contemporaneo alla facoltà di medicina**

Partecipazione a n. 6 corsi di aggiornamento/convegni/congressi, di cui n. 3 con esame finale

**La Commissione, tenuto conto dell'attinenza delle attività professionali, di studio e di partecipazione a corsi/congressi, alla posizione funzionale da ricoprire, assegna**

punti 0,390  
**TOTALE PUNTI 7,540**

**CASCIONE FRANCESCA**

nata il  
**17.01.1983**

Residente a Milano

Laurea in Medicina e Chirurgia conseguita c/o Università degli Studi di Bari  
in data 28.07.2011

Iscrizione all'Ordine dei Medici Chirurghi della Provincia di Milano

**TITOLI DI CARRIERA** **max punti 10**

Diploma di specializzazione in Chirurgia Generale conseguito c/o Università  
degli Studi di Pisa in data 8.08.2018 ai sensi del D.Lgs. 17 agosto 1999, n.  
368 - durata anni 5 (punti 1,200/anno) punti 6,000

**Totale titoli di carriera punti 6,000**

**TITOLI ACCADEMICI E DI STUDIO** **max p. 3**

Nessun titolo documentato punti 0,000

**PUBBLICAZIONI E TITOLI SCIENTIFICI** **max punti 3**

n. 1 lavori

La Commissione tenuto conto dell'attinenza della produzione scientifica alla  
posizione funzionale da ricoprire ed alla tipologia della stessa (abstract,  
poster, pubblicazioni, ecc.) e alla rivista pubblicante, assegna punti 0,100

**CURRICULUM FORMATIVO E PROFESSIONALE** **max p. 4**

Partecipazione a n. 3 corsi di aggiornamento/convegni/congressi, di cui n. 1  
con esame finale

**La Commissione, tenuto conto dell'attinenza delle attività  
professionali, di studio e di partecipazione a corsi/congressi, alla  
posizione funzionale da ricoprire, assegna**

punti 0,050  
**TOTALE PUNTI 6,150**



**CANAVESI ELENA**

nata il  
**26.11.1984**

Residente a Carbonate

Laurea in Medicina e Chirurgia conseguita c/o Università degli Studi di Milano in data 13.10.2009

Iscrizione all'Ordine dei Medici Chirurghi della Provincia di Como

**TITOLI DI CARRIERA** \_\_\_\_\_ **max punti 10**

Diploma di specializzazione in Medicina Interna, conseguito c/o Università degli Studi di Milano in data 13.07.2016 ai sensi del D.Lgs. 17 agosto 1999, n. 368 - durata anni 5 (punti 1,200/anno) punti 6,000

Servizio presso ASST Rhodense quale Dirigente Medico nella disciplina di Medicina e Chirurgia d'Accettazione e d'urgenza a tempo pieno dal 15.04.2017 al 14.11.2018  
Totale aa 1 mm 7 - (punti 0,600/anno sino al 31.12.1994 - punti 1,200 a decorrere dall'1.1.1995) punti 1,900

**Totale titoli di carriera punti 7,900**

**TITOLI ACCADEMICI E DI STUDIO max p. 3**

Nessun titolo documentato punti 0,000

**PUBBLICAZIONI E TITOLI SCIENTIFICI** \_\_\_\_\_ **max punti 3**

n. 6 lavori

La Commissione tenuto conto dell' attinenza della produzione scientifica alla posizione funzionale da ricoprire ed alla tipologia della stessa (abstract, poster, pubblicazioni, ecc.) e alla rivista pubblicante, assegna punti 1,200

**CURRICULUM FORMATIVO E PROFESSIONALE** \_\_\_\_\_ **max p. 4**

Attività libero professionale prestata presso Clinica San Carlo di Paderno Dugnano nella qualifica di Dirigente medico Medicina e Chirurgia d'Accettazione e d'Urgenza con impegnativa oraria di n. 60 ore mensili, dal 9.12.2016 al 15.04.2017  
Totale mm 4 gg 7 (punti 0,150/anno se a tempo pieno)

Partecipazione a n. 6 corsi di aggiornamento/convegni/congressi, di cui n. 4 con esame finale

**La Commissione, tenuto conto dell'attinenza delle attività professionali, di studio e di partecipazione a corsi/congressi, alla posizione funzionale da ricoprire, assegna**

punti 0,120  
**TOTALE PUNTI** \_\_\_\_\_ **9,220**



PROVA PRATICA N° 1 - S. H. 2019 (1)

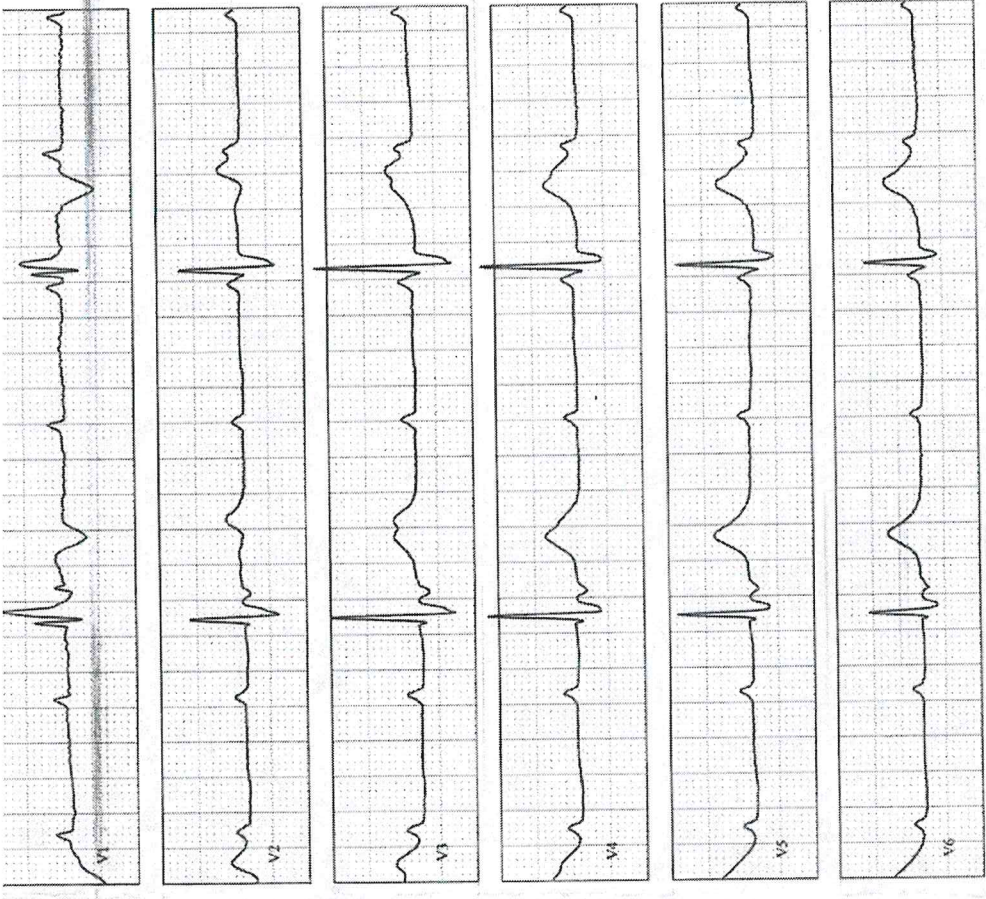
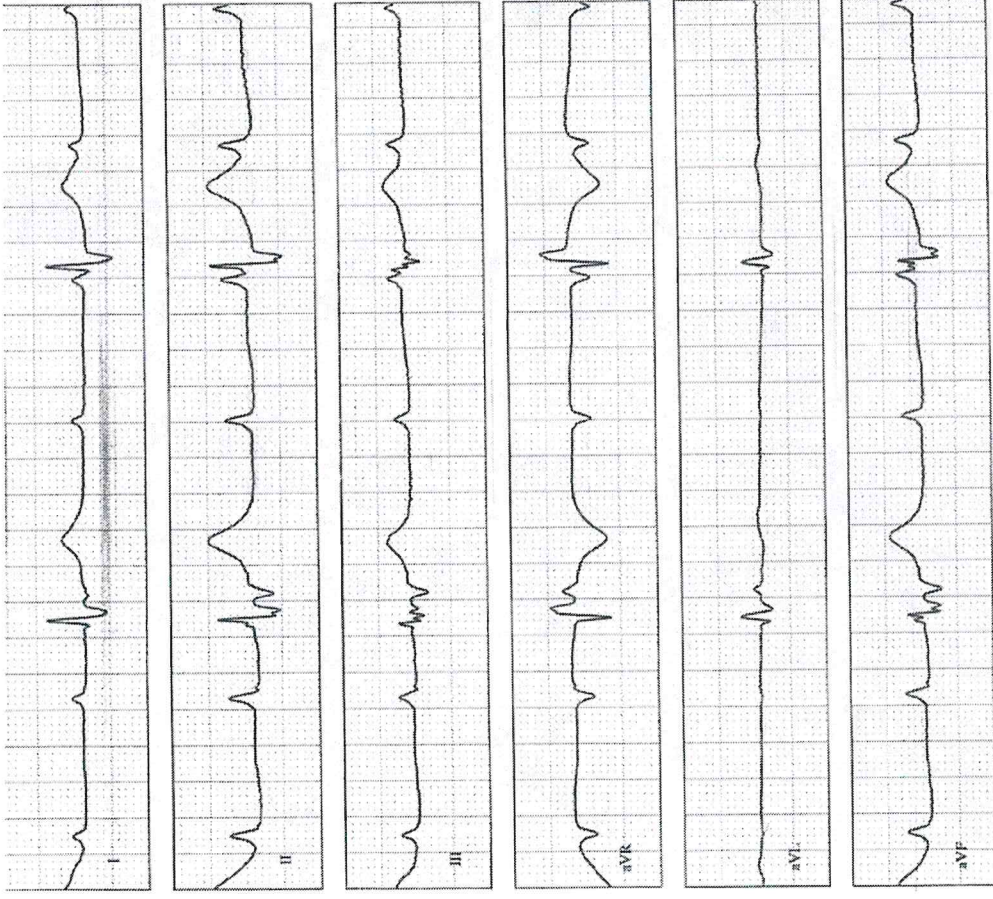

PROVA NON ESTRATTA  
farmacia Cegreboze

  
A. 





PROVA PRÁTICA N<sup>o</sup> 1 - S. H. 2019 (2)

EMOGAS ANALISI

pO <sub>2</sub>	53.3 mmHg	vn 80-100
pCO <sub>2</sub>	42.4 mmHg	vn 35 - 45
BE	-5.5 mEq/l	vn -2/+2
HCO <sub>3</sub> <sup>-</sup>	20.05 mEq/l	vn 21 - 30
pH	7.30	vn 7.38 - 7.42

PROVA NON ESTRATTA

Francesca Casajuste

*(Handwritten signature)*

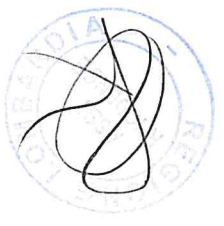



PROVA PRATICA N° 1 - S.H. 2019  
PROVA NON ESTRATTA *francesco Casciore*

③  
*AMX*

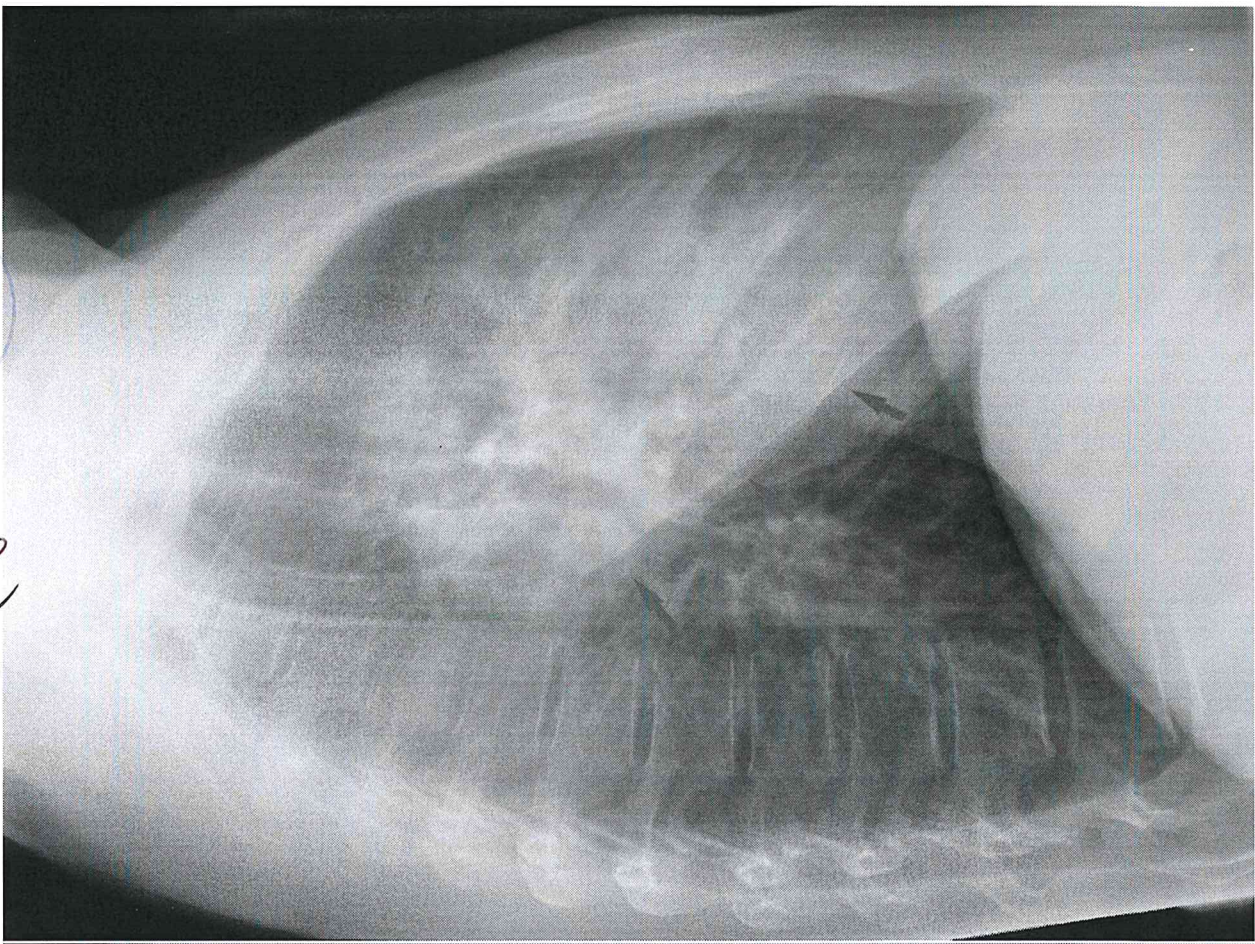
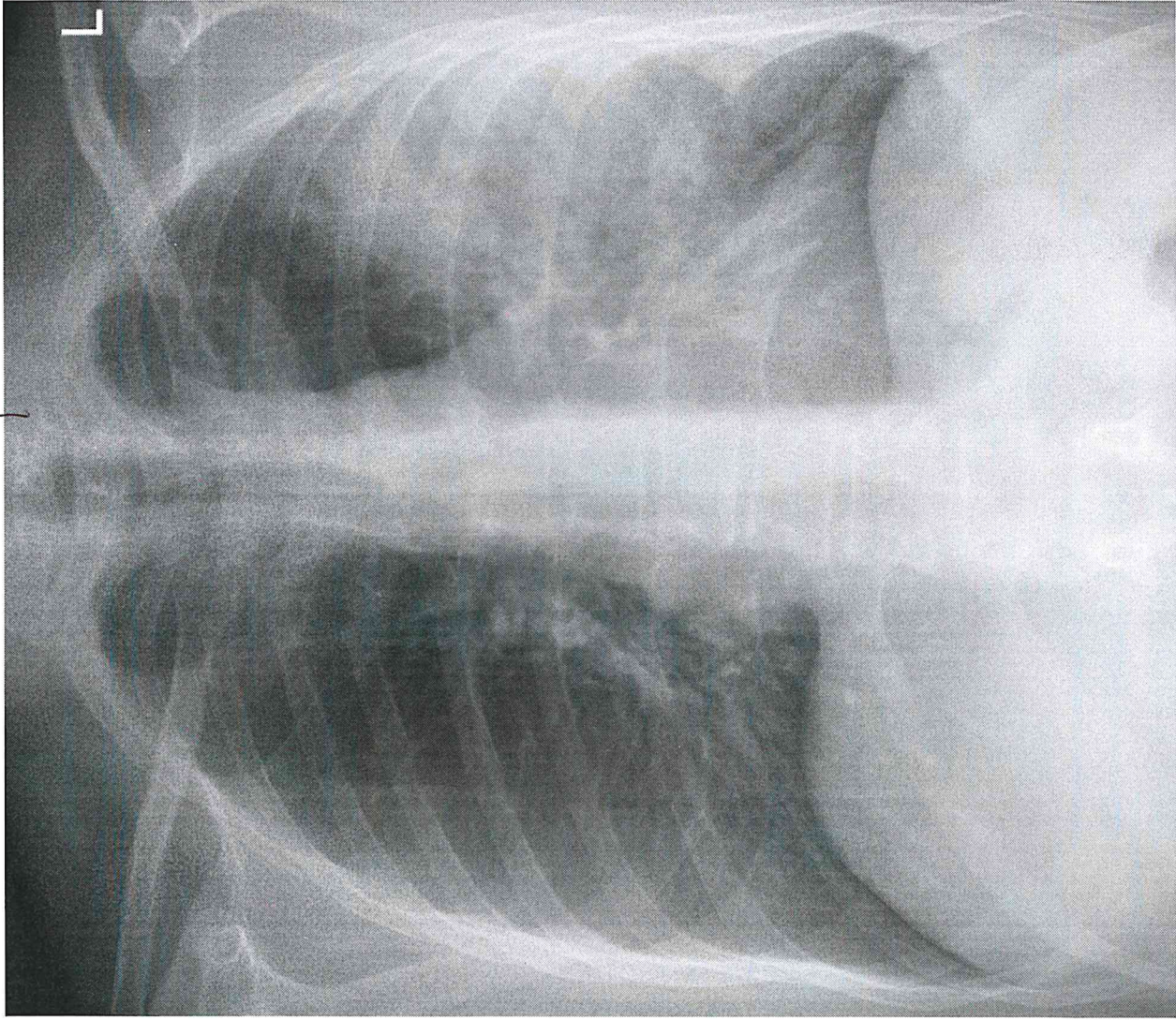



PROVA PRATICA N° 2

③

PROVA  
francesca

NON ESTRATA  
Cajazzo

A.



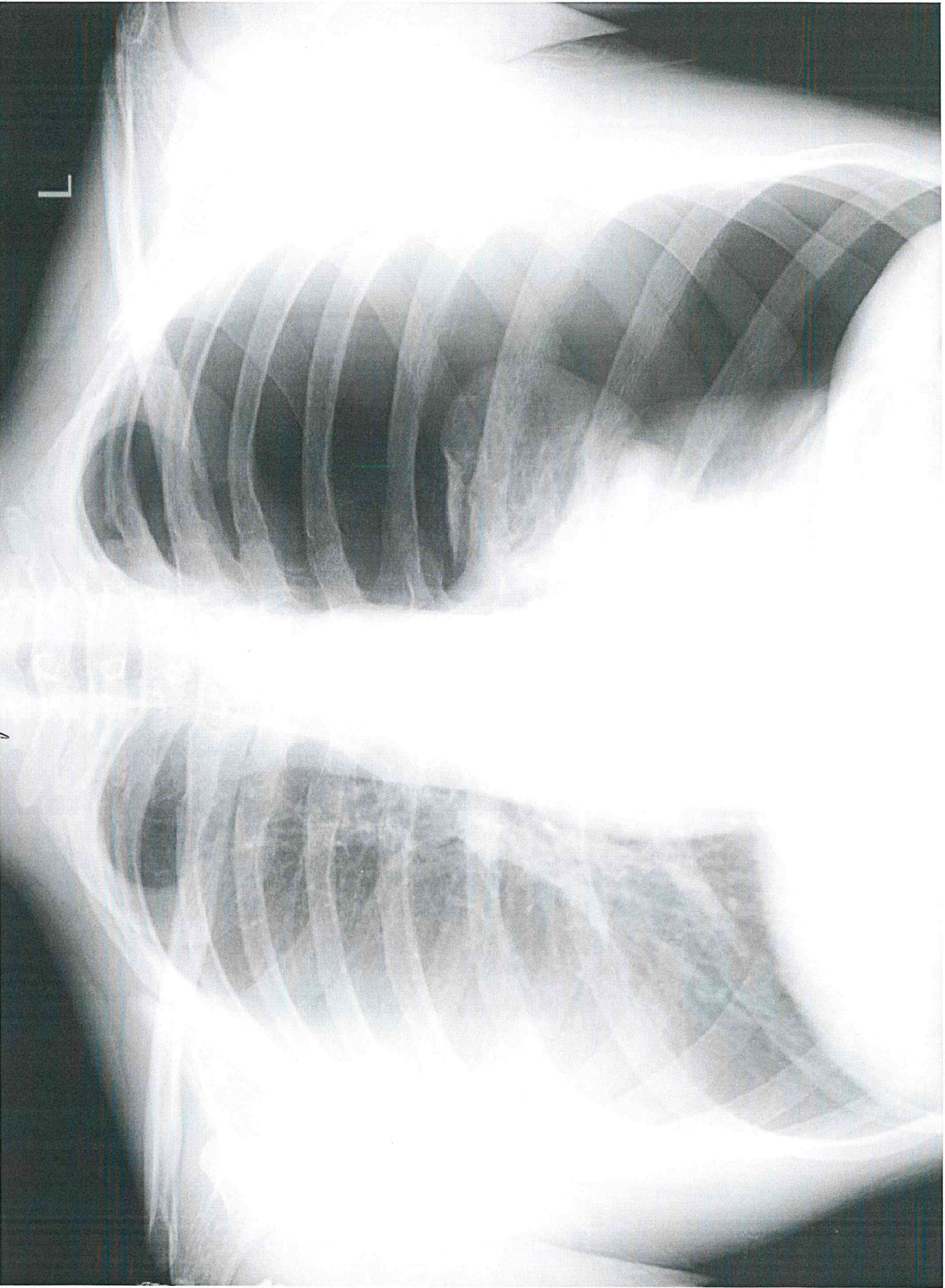



PROVA PRATICA N°2 - 5.H.2019 (1)

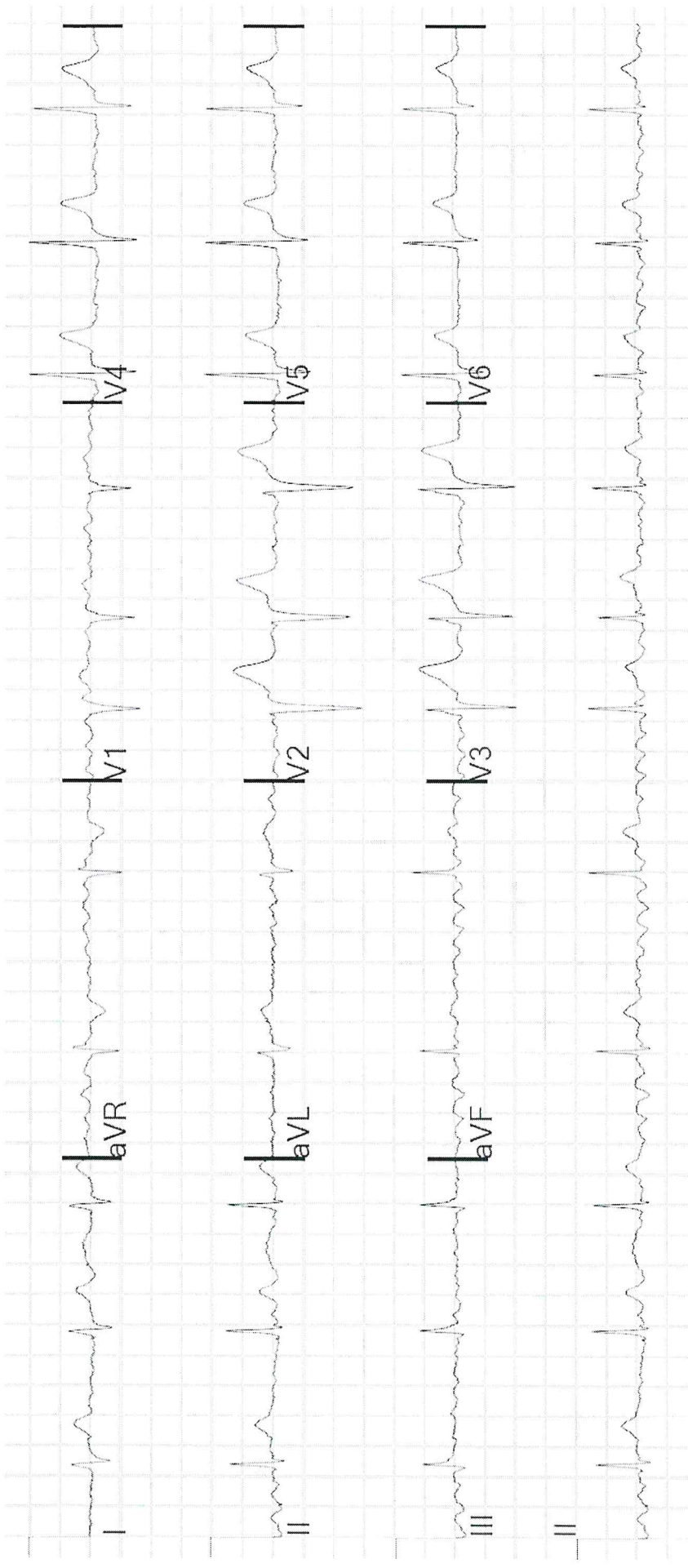

PROVA NON ESTRATTA

Francesca Casalegna



PROVA PRATICA N° 2 5.11.2019 ②

Misurati (37.0C)	
#pH	7.18
#pCO2	93
#pO2	46
#Na+	138
K+	3.4
#Ca++	1.05
#Glu	219
Lat	7.0
Hct	45

---

Parametri derivati	
#HCO3-	34.7
#HCO3std	26.6
TCO2	37.6
#BEecf	6.3
BE(B)	3.1
#S02c	69

PROVA NON ESTRATTA  
Sangue Cefalige

  
  



PROVA PRATICA N° 3 - 5. H. 2019 (1) PROVA ESTRATA *from cava* *Caviglioglio*

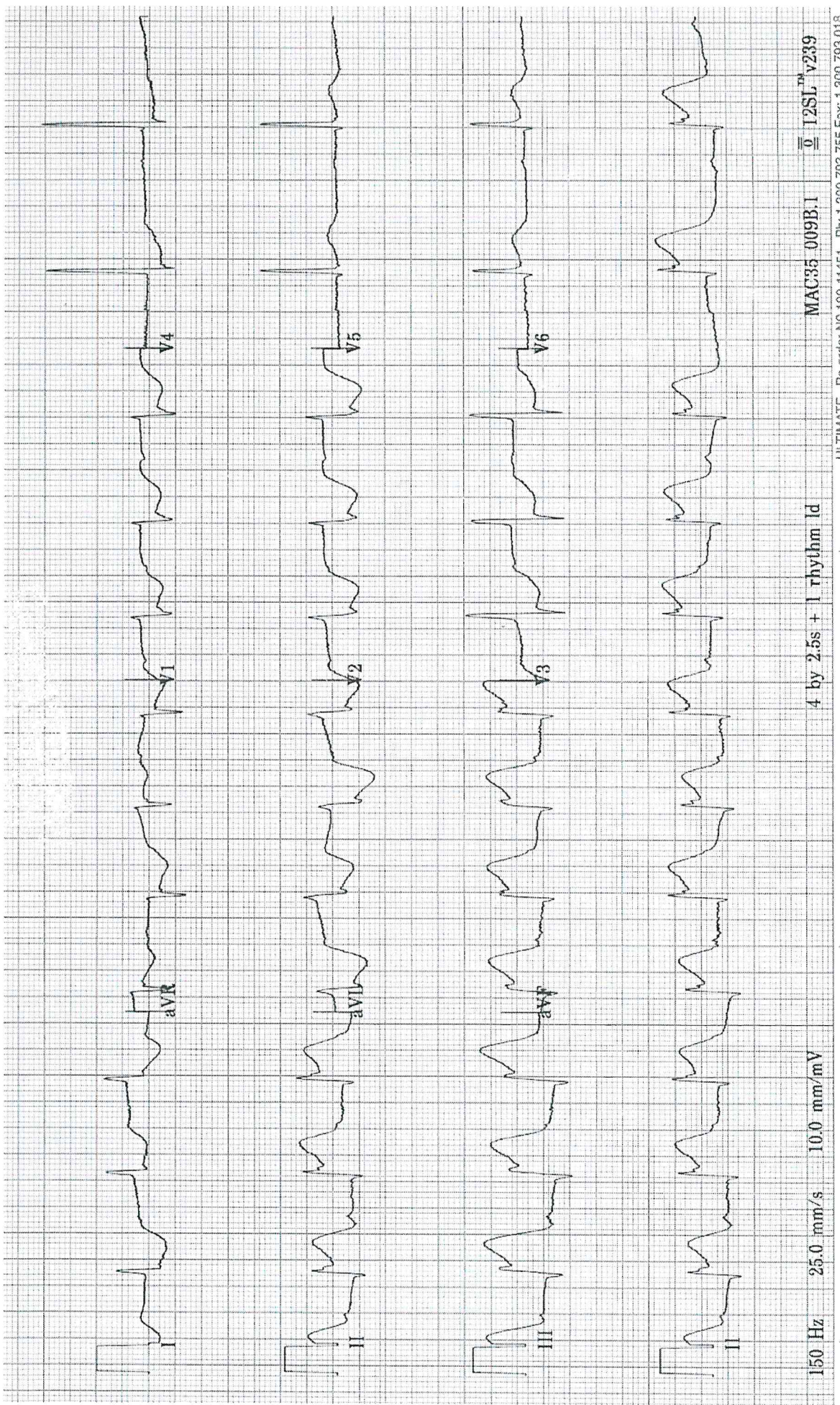

*[Handwritten signature]*  
*[Handwritten signature]*  
*[Handwritten signature]*

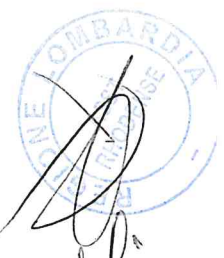



PROVA PRATICA N° 3 - 5.H. 2019 (2) PROVA ESTRATA fangoga Cgeloga



CAMPIONE PAZIENTE

AZ. OSPEDALIERA MODENA  
P.S. SASSULO

Stato: VALIDATO  
25/09/2007 20:42:56  
Tipo campione:  
Arterioso  
Campione No.: 254  
ID Operatore:  
PSSA  
Paziente:  
ID: VERONI  
Strumento: GEM 3000  
Modello: 17127  
S/N: PSSAEGA  
Nome: PSSAEGA  
CO-Ossimetro:  
Modello: GEM OPL  
S/N: 66964

Misurati (37.8C)

pH	7.17	mmHg
pCO2	46	mmHg
pO2	55	mmol/L
Na+	140	mmol/L
K+	2.6	mmol/L
Ca++	1.11	mg/dL
Glu	100	mmol/L
Lat	2.9	%
Hct	45	

Parametri derivati

Ca++(7.4)	1.01	mmol/L
HC03-	16.8	mmol/L
HC03std	15.5	mmol/L
TC02	18.2	mmol/L
BEecf	-11.7	mmol/L
BE(B)	-11.6	mL/dL
O2ct	16.5	mL/dL
O2cap	19.6	mL/dL

Handwritten signatures and a circular stamp with the text 'LABORATORIO DI ANALISI CLINICHE' and 'MODENA'.

PROVA PRATICA N° 3 - 5.11.2019 ③ PROVA ESTRATTA da *Ames Geylogr*

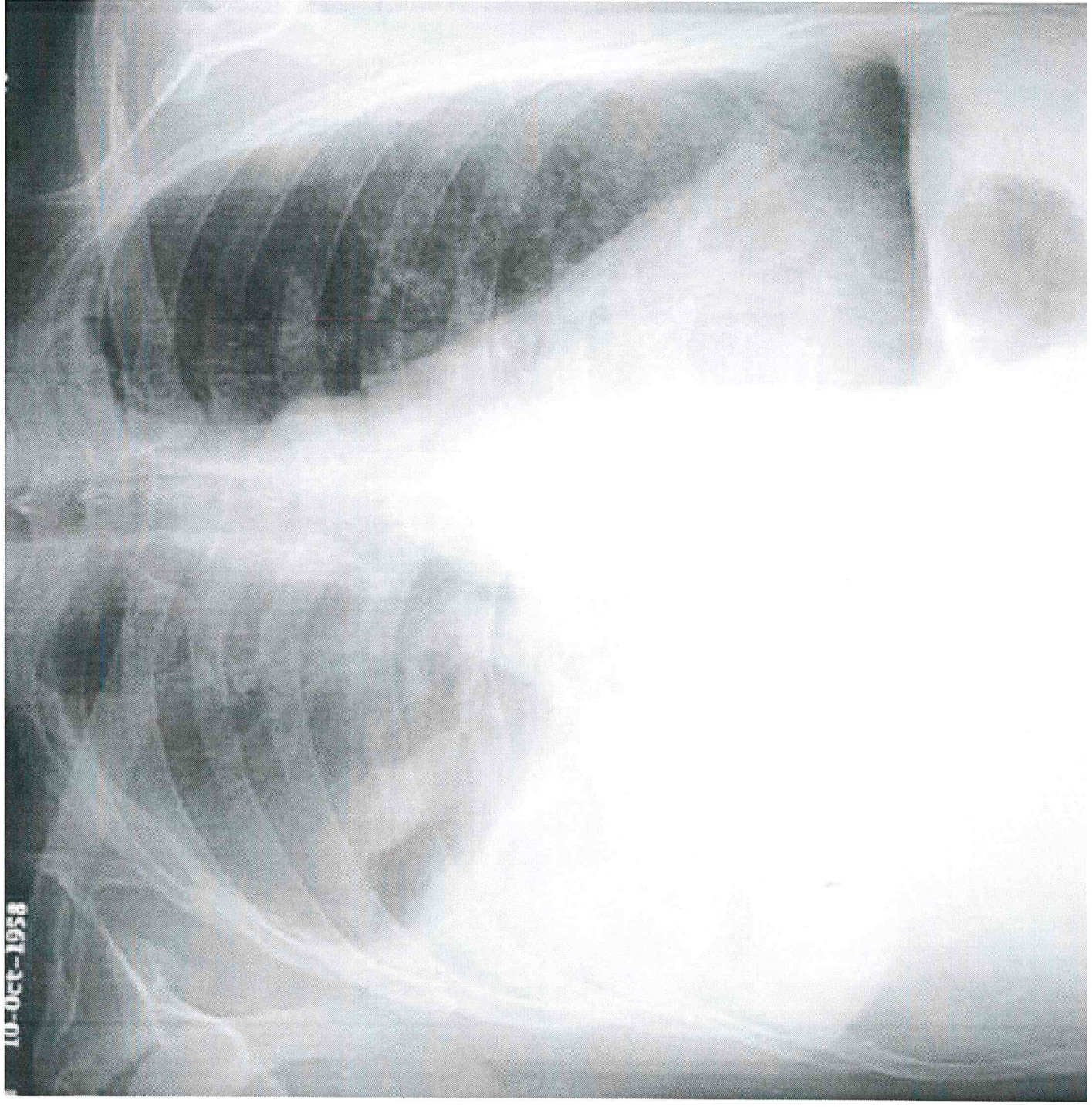

*[Handwritten signature]*  
*[Handwritten signature]*